DUNGBEI RHBAO

（第一版）　一九五〇年九月二十八日　星期四　夏曆庚寅八月十七日　（東北郵電總局分類 新聞紙類登記）

東北日報

第一六九六期　一九四五年十一月一日創刊

社址：瀋陽市康寧街四段五十九號　定價：每期三千元　每月九萬元

電話：總務②4612　發行②1704　廣告②1344　編輯室②3836　工廠②4615　社會服務部②2537

本報啟事

今日本報出版一張半，五六版皆為廣告，請注意。

新書介紹

美國化學摘要雜誌全套 出港不日運瀋歡迎預購

①中央財政法令彙編（第一輯）②怎樣開展職工業餘教育③馬來亞華僑問題研究④新民主國家介紹（法、阿、洛夫等）其他書籍多另到國內各地報紙五十餘種，歡迎本外埠訂閱

聯合書店東北分店　瀋陽市十一緯路二八號　電話②四六九二

瀋陽市人民政府衛生局 工廠衛生技術員訓練班招生簡章

一、宗旨：以培養工廠衛生防疫保健幹部為目的。
二、名額：三十名（男女兼收）。
三、資格：凡年在二十歲以上三十歲以下具有一般醫學理論及診療能力。
四、學習期間：二個月。
五、報名手續：呈繳高級以上之機關介紹信及公安局證明，學歷證明書二份最近免冠照片二張，公立醫院身體檢查證一份。
六、考試科目：政治常識、國文、數學、醫學常識、口試。
七、報名考試日期：十月一日起至十月二十日止，十月廿五日考試。
八、報名地點：市衛生局醫政科。
九、待遇：學習期間供給食宿，講義、服裝、行李自備，學習終了分配各工廠衛生院，按東北人民政府規定之衛生技術工作人員薪標準評定之。
十、校址：瀋陽市立護產學校。

瀋陽市郵政局改行新發行手續制度通告

本局為確實掌握報刊發行情況，嚴密手續制度，進一步徹底消滅差錯與訂戶的聯系，自九月下旬起，施行新的訂閱手續，具體辦法如下，以便利讀者訂閱報刊的要求，本局特將訂閱辦法及發行手續列下：

1、凡本局報刊訂戶預訂十月份報刊者，均須由本人填寫訂閱單（可到本市各區郵局及投遞員索取），詳細填寫姓名、住址、職業和電話號碼，並註明報刊名稱、份數、訂閱期限，以便本局發行。
2、訂戶和起止日期，不論預訂、續訂或現訂報刊，均須先交足報費，然後發報。
3、報刊訂戶填寫訂閱單後即交本局投遞員持回，發行員根據填寫之報刊訂閱單開發收據或並根據交清報費之訂戶開始發報。
4、訂戶向郵局或投遞員及用電話訂閱報刊者，由投遞員持收據到訂戶處收費，然後發報，交清報費後投遞員在當時填好訂閱單。
5、為便利訂戶訂閱報刊，除找投遞員辦理訂閱外，利用電話訂閱者請撥：皇姑區②二三八②一四一　和平、鐵西區②一九一七　北市、南市、小西撥②四三九六八　城內、北關、大東、小東撥④

局長　俞　副局長　洪濤

積肥漚糞

內容：一、農林部指示各地開展秋耕積肥運動，二、開展積肥運動，三、怎樣增積肥料，四、怎樣漚糞，五、多造肥料，六、怎樣製草糞，七、雜肥，八、讓大家都來積肥。增加生產。

東北人民政府農林部出版　新華書店代售　定價八千元

遼東省各人民團體 要求聯合國制裁侵略者
吉林、旅大、承德等地人民怒斥美機再次挑釁

【本報訊】二十二日美國飛機轟炸安東市事件發生後，遼東省及安東市各人民團體負責人紛紛發表書面聲明，一致憤怒的抗議美帝國主義新的侵略行為，要求聯合國立即採取有效措施制裁美帝國主義的侵略暴行。遼東省總工會副主席宮開五稱：美帝國主義者幾日前製造的血跡未乾，這次又行野蠻的轟炸，我們已經不能再忍受下去了。我們全省二十五萬工人弟兄，將用自己的體力智力，積極生產，多創造新紀錄，完成與超過生產任務，來抗議美國侵略者的罪行。遼東省婦女聯合會副主席賀英說：我們女工將積極參加迎接國慶節日的生產競賽運動，動員廣大農村婦女踴躍地參加秋收。遼東省中蘇友好協會負責人也號召會員們，不僅要學習蘇聯的生產建設經驗，也要學習蘇聯人民擊敗德國法西斯的英勇意志，時時準備給敢於侵犯我神聖國土的侵略者以殲滅性的打擊。新民主主義青年團遼東省委員會、遼東省文學藝術界聯合會、遼東省學生聯合會及安東市總工會等團體都提出：這筆血債，美帝侵略者必須償還。並表示堅決擁護周外長致聯合國的抗議電：迅速制裁美國侵略者，接納我國代表出席陳述意見和參加討論。

【本報訊】吉林、旅大、承德等地人民，在聽到美帝國主義的飛機再次侵入我東北安東市領空後，莫不激憤萬分。向受傷同胞致以親切慰問。吉林市總工會、市青年團、市婦聯、市學聯、市友協、市教聯等七團體一致表示：要以加強生產、工作、學習等實際行動來回答美帝轟炸我國同胞的獸行。各團體並於本日聯合發出抗議聲明稱：當此聯合國五屆大會開會之際，我們要求聯合國迅速依據代表全中國人民意志的中華人民共和國中央人民政府周恩來外長致安理會的電文，制裁美國對中華人民共和國的侵略行為。

正在進行開會的吉林省第二屆工人代表大會及第一屆勞動模範會議全體代表，為此代表全省二十萬餘工人發表抗議通電，對美帝這種兇惡無恥的侵略罪行，表示萬分激憤。

在旅大地區，勞動人民首先表示：要在生產崗位上，供獻一切力量，粉碎美帝擴大侵略的陰謀。中長鐵路大連機務段工人、旅大工業一等先進生產者趙乾盛說：『我們擁護周外長的聲明，要求聯合國迅速制裁侵略者。』青年農民孫世恕說：『美機三番二次的轟炸我和平城市，中國人民不能就這樣拉倒了。』他表示要生產更多的糧食，增加國家的力量。大連市各界人民代表會，廿五日在開第五屆大會時，發出通電，抗議美機再次轟炸安東，一致表示擁護周恩來外長致聯合國的控訴通電，決心以加緊生產、工作和學習來做周外長通電的後盾。熱河省承德電業局全體工人說：『我們加緊努力一分鐘，美帝國主義就早完一分鐘，我們一定要討還這筆血債』。熱河省總工會、民主婦女聯合會、中蘇友好協會省分會等八大人民團體，代表全省人民聯合發表抗議聲明，除指斥美帝一再侵犯我國的罪行外，堅決提出：美帝國主義必須對其蓄意擴大武裝侵略我國而引起的一切後果負完全責任。（朱成、白皓、李晋人）

中國醫大教職員 座談抗議美機轟炸罪行 決心搞好教學醫療工作

【本報訊】中國醫科大學的教授、職員、工友代表二十餘人，於二十六日午後舉行抗議美機轟炸安東座談會。大家在發言中，一致痛恨美機一再轟炸安東的蠻橫行為。生理系主任閻德潤教授說：『這些罪行告訴我們，美帝國主義是中國人民的死敵，如果某些學者過去還對美國存幻想的話，這次應該認清美帝國主義的侵略面孔了。』解剖系主任劉曜曦說：『瀋陽解放後，一切都上了軌道，北人民正在進行和平建設。科學工作者一向是愛好和平、反對戰爭的。但一旦美國要侵略我們，我們一定要復仇的。』談到怎樣抗議美帝的侵略時，大家一致表示：除擁護周外長的聲明外，要多培養新型醫務工作者，心搞好醫療工作，以支援解放台灣的戰爭。座談會一致通過抗議書。抗議書稱：『我們一致認為，和平是可貴的，但是為了獲得真正永久的和平，我們不怕任何帝國主義的挑釁，我們誓將團結一致，加倍提高警惕，努力工作，為早日解放台灣，保衛祖國的領土主權的完整而奮鬥。』（宇）

抗議美帝暴行 東北稅局全體職工 獻工慰問受難同胞

【本報訊】東北區稅務局全體職工對美機此次在安東的暴行極度憤恨。全體人員在抗議美帝暴行的動員大會（二十五日下午五時）上及座談會中，表示了堅決擁護周外長的通電抗議，並決心以實際行動，保證完成稅收任務，以保衛祖國邊疆。此外，全體職工並發動獻工一天，慰問安東死難同胞家屬，並寫信慰問。（李德俊）

在美機侵襲下 徐國臣等奮身搶救機車 吉林鐵路局特予獎勵

【東鐵訊】徐國臣等工人英勇搶救機車受獎。八月二十七日美機在臨江侵我領空時，吉林鐵路管理局臨江機務段外勤準備員徐國臣同志奮不顧身的疏散庫外九二八號機車，致被敵機打壞左手。吉林鐵路管理局特給予徐國臣記大功一次，獎章一枚，獎金二百萬元。對其他臨急處理機車、保護工廠、運轉監視段內情況等有功人員，計有司機李守政、工廠主任邢占文、工廠主任陳子騫、技術主任焦芳、支部書記張洪禮、值班司機武清發等同志，亦分別給予記小功、獎金等獎勵，並號召全體員工努力生產，提高質量減低成本，完成並超過任務，用實際行動反對美帝侵略行為。（北辰）

安東被炸地區 業經詳實勘查 受傷同胞傷勢已好轉

【新華社安東二十六日電】美國侵略朝鮮軍隊的飛機於二十二日晚轟炸安東市後，我當地軍政機關負責人立即前往出事地點進行勘查。安東市人民政府公安局長兼該市防空司令張克宇在該市被轟炸後立即率員赴出事地點視察。中共遼東省委會書記張啓龍和遼東軍區參謀長周勇等亦親往指示勘查事宜。由軍政機關幹部近百人組成之調查組已自二十三日晨起展開工作，被炸地點均經詳細測量並攝成照片，附近被震壞之房屋、門窗亦均逐戶進行詳細調查，全部勘察調查工作，前後歷八小時。據詳細調查結果，除我國同胞有兩人被炸傷，一兒童受劇烈震動外，出事地點附近受損害的居民共一千一百八十一戶，計有九百六十九間半房屋的屋瓦和玻璃震壞；附近居民眾團被炸毀共五畝七分；另有馬一頭（前誤為多頭）被炸傷。調查組人員經過對所收集之炸彈碎片進行仔細研究，斷定所投炸彈確屬美國製造。如彈片上的『FUZE.M161.AOP—30—15—45』的字樣。其中『FUZE』是美製炸彈信管之專稱；『M161』是美造炸彈式樣之專用代號；『AOP—30—15—45』是美國炸彈信管製造廠出品的牌號。又從此次美機所投炸彈爆炸情形分析，這些炸彈乃係二百磅以上之爆炸彈，內裝高級炸藥，爆炸力極強，炸彈鋼質係『鋼性銑』，此種鋼質炸彈在爆炸後粉碎四飛之彈片，斷面成鋸齒斜尖形狀，主要用於殺傷人體和破壞建築物。

【新華社安東廿六日電】本月二十二日夜美機轟炸安東時受傷之我國同胞，經當地軍政機關立即送入遼東省立醫院診治後，傷勢漸好轉。受傷較重的安東市光華製材廠工人王樹勝，當時即由醫生診視，左腿被彈片打穿，五射，靜劑出口直徑三公分，入口直徑三點五公分。幸血管與腿骨均未受傷，經治療一個月後可以出院。另一被擦傷之當地駐軍某部通訊員岳長江是遼西省阜新縣人，現年二十一歲，已繼續工作。較輕。該部衛生機關上藥包紮後，玉、王傷勢一度被震暈厥之居民裴氏幼兒裴振哲之女四十天，係安東市光華棉織廠工人裴愛之第二兒，暈厥後，其母裴氏立即抱往附近市衛生局衛生所救治。經醫生施行人工呼吸，數分鐘後，即告復原。

松江獲十成豐年
組織起來精耕細作改進技術
農民紛以一套車為單位互助秋收

【松江訊】即將完成並超過五三一、〇二八萬市斤糧食生產任務的松江省農民，先後於九月上旬開始收割豐收的二百〇五萬垧糧穀作物（小麥除外）。開鐮最早的林口縣從四日到九日，各區不完全統計已割完七百十九垧八畝，套山區太平屯和麻山區土頂村高粱已割完；寧安縣高粱已基本割完，區的苞米並扒完了四分之三。各縣在秋收中動員男女老幼齊下手。林口縣古城區即動員了男勞動力五百二十三名，婦女二百〇九名，雙城五區動員了三百二十四名婦女下地擗苞米，該區治安村即動員了六十七名婦女參加秋收。

松江省大田除部份地區因二伏後四十餘日未下雨稍旱減產外，全省年景仍可達十成。每垧平均以二千六百八十市斤計算，全省估計可收三百二十餘萬噸糧食，比去年因旱全省只收一百八十二萬八千噸糧食增產近一倍。以尚志縣為例：該縣耕地面積七萬一千垧，年景以九成估計尚收八萬九千五百噸之多；又如二伏後四十餘日未下雨的寧安縣，莊稼雖感旱只有七成年，倘比去年四成年增產三成。這是松江省十數年所未有的現象。

今年所以如此豐收，據各縣總結及有經驗之老農談，除自然條件外，全省普遍呈雨水調合現象，並要是各級黨政正確的政策貫徹，執行了農業生產政策，首先表現在農民生產積極性提高，今年擴大耕地面積（開荒）十四萬垧，農民打了糧食。同時，各地農民幾年來體驗到及時種地的好處，響應了政府號召的及時種，不悞農時，提穀今年各縣均打破歷年『雨種大田』的慣例，也前半月播種，這樣，就提早了割蹚時間。歷年寧安縣舊曆四月廿八日才種完地，今年此時已割完了頭遍，由於早種早割蹚，再加上農村幹部中共黨員參加生產領導，使勞動互助組有骨幹領導，增加了割蹚數。有縣，〇二道溝區十一個村，樺南五十六個勞動互助組，中共百黨員做骨幹……

[illegible]

旅大秋收基本完成 全區年景八成以上

【大連訊】旅大區秋收已基本結束。超過去年幾近一倍，個別有達十成。一般收成為八成以上。（具體數尚未統計出）全區糧食收穫計劃，超過今年全區土地改革後第一個豐收年的農民，在迎接着旅大土地改革後第一個收割日期上，較往年提前十餘日，目前正進行曬糧和緊張準備秋耕地與種多麥。很多農民並積極添車買馬，僅大連市郊營城子區秋收前後就買進了一百二十三頭牲口和十五輛膠輪大車。今年秋收中充分顯示出選種、互助的力量。農民李福陽以『客土法』（把別處泥土移至該處）改良了四畝水窪地，今年打了六石糧（每石四百四十斤），一般每畝收穫二百六十餘斤，較土質未改良前產量提高八倍。旅順大潘家村示範農戶，由於注意了選種，今年每畝地打了七石多糧。農民王志眞參加了互助組，十六畝地僅收一石糧，而張坤單幹，在政府大力提倡下的園藝與技術作物，今年亦得到解放後第一個豐收。茂密的菓園內蘋菓纍纍滿枝，每棵平均能產一百五十斤，超過日寇統治時代一般年產約三十餘斤。棉花已開始了二次摘花，每畝可摘籽棉九十斤到一百廿斤。花生據目前情形估計亦有七、八成收成。（谷汀）

郵電總局分局整風中發現主要問題 為經濟建設服務思想不明確 決定加強檢查制度提高郵電工作

【本報訊】在深入整風運動中，郵電部東北總分局日前召集所屬各中下級局局長聯席會議，廣泛吸收意見，將在初步檢查工作階段中已經發現的問題，再從貫徹黨的政策上作了進一步的研究，找出了問題根源是為經濟建設服務的思想不夠明確。並製訂了今後改進工作的具體方案，為進一步提高郵電工作打下基礎。大會總結中指出：過去郵電工作中的缺點與錯誤主要由於：一、領導上特別是總分局領導，政策觀念不強，在作風上存在着嚴重的官僚主義和事務主義，一天忙於處理日常瑣碎事務，未能够拿出主要精力和時間來組織有計劃的正確的重點檢查工作，這就影響到下邊工作一系列的不够深入，某些原則性問題本來可以防止，但依然發生。如去年架設由南雜木到撫順間電話線，工料預算和決算都是經總分局批核報銷的，但在今年一月檢查工作時，才被偶然發現比原工程計劃多架設了一對綫，追查結果，這對綫是瀋陽管理局一個事務員命令工程隊架設的。二、部份領導幹部滋長着『固步自封』的自滿情緒，對黨的政策，新的企業管理知識鑽研不够。這表現在以下幾個方面：

（一）對於東北人民政府施政方針中關於郵電工作的規定，因為沒有組織大家學習討論，只憑下命令，但又缺乏具體執行辦法，使下邊感到很籠統，結果未能很好貫徹執行。表現在為生產服務方面：工業部所屬有些工礦區目前還不通電話；由於費規定欠妥又未能及時解決，某些距離瀋市較近如撫順等地的工礦與東北工業部的聯系，已經因此派員通訊聯系，或請准予自己設電話，還是用電話不如通訊；人民政府服務方面不少職工在底下轉變，被稱為『基本觀點上，存在着技術好地使用求表現』的作風，也不能很好地更動加密切與人民的設法改在。

（二）本年度線路工程較大，規格較嚴，使用人力物力較大，但計劃因是與技師在屋裡做，成的計劃與實際情況相差很大，規格遠，之加工勘查脫離工作粗枝大葉，因此，施工準備亦未深究實際，現到城段有格，標準規格了如哈爾濱，因此變子需要，已經工程按結四百多棵桿而對人力物力計劃，發現了規格失標準不符，程序最後，返工損失浪費不合計劃且行，極大至連續嚴重的是材料運費旅館的，甚至實際生產情況；還有幾次工人未能材料之前一的調查，與結果發生很多工作進行天到工作的，因為工程材料準備在施工地確定第二，影響是必需工地才能這就使得材料保證工程先派人到準備，備供應很難，施工後計劃的人力，又直接影響，工程及時進度。

因此沒有抵看沒無統什重平能到有機必理職這方面，是賠有似，有賭的麼心的解什多械要方工教育，則成乎今經，檢等的迅決麼大線首面：無本還年濟心查，建速阻程？路先效了對。法核有一核中工都設提礙度技解於表實現在經營管理上並未抓緊……

（三）關於團結技術人員問題，沒有從實際工作中啓發、教育、幫助技術人員逐步提高，政治上、思想上只是主觀要求技術人員變成一個革命職工，而在實際工作中又業家放任自流。未能根據實際工作需要和技術人員的能力給予他們適當的工作，未能充分發揮技術人員之

朝鮮青年代表玄正民、李煥起 過瀋赴京訪問我國

【新華社平壤二十六日電】北朝鮮民主青年同盟中央委員會委員長玄正民與南朝鮮民主青年同盟中央委員會副委員長李煥起，於二十五日離平壤赴北京，參加世界民主青年聯盟代表團訪問中國；並將代表全朝鮮青年參加十月一日中華人民共和國國慶日慶祝大會。

【本報訊】最近由朝鮮啓程來華的世界民主青年聯盟代表『北朝鮮民主青年同盟』副委員長李煥起於昨日（二十七日）上午七時三十分到瀋。到車站歡迎者計有：東北人民政府教育部部長車向忱、東北總工會主席張維楨、青年團東北委員會書記韓天石等。兩位代表在『中朝兩國青年團結萬歲！』『毛主席萬歲！』『金日成將軍萬歲！』及『萬歲！』聲中，離開車站前往交際處休息，並於當日午前十一時十五分離瀋赴北京，參加我偉大的開國週年紀念。

朝鮮軍民英勇保衛漢城
九月廿三日殲俘敵軍一千五百餘

【新華社平壤廿六日電】朝鮮民主主義人民共和國人民軍總司令部二十四日晚發表戰報稱：人民軍部隊在各戰線上與敵人繼續進行激烈的戰鬥。在仁川地區登陸的美軍部隊，遭受人民軍部隊的堅強反擊，被阻止前進。敵人兵力上的損失正繼續增加着。

九月二十三日，美軍部隊一部，在飛機、坦克和砲兵的掩護下，企圖進犯漢城。但人民軍部隊展開猛烈的反突擊戰，擊退了敵人，挫敗敵人的前進企圖。在該次戰鬥中，人民軍部隊擊毀敵坦克五輛，大口徑砲四門，汽車三十餘輛以及很多裝備，並斃傷敵人約一千二百名。各種砲二十餘門，在九月二十三日的戰鬥中，人民軍部隊俘擄敵軍官兵三百餘名。人民軍高射砲部隊，在九月二十三日擊落侵襲北半部地區的美軍戰鬥機三架。

【新華社平壤廿六日電】解放了三個月的漢城百餘萬市民，正在英勇地阻擊進犯的美國侵略者。工人、學生、婦女和郊區農民已全部動員起來，紛紛召開群眾大會，一致宣誓：獻出全部力量，來支援人民軍保衛漢城。漢城市各工廠的工人們為了生產更多的戰時物資支援前線，正展開着『創造勞動功勞運動』。工人們自動地提早上班，檢查機器，組織突擊班，每天以兩三倍的產量完成着自己的生產定額。男女工人們聽到美國鬼子在仁川登陸進犯漢城的消息後，立即派代表訪問市內的駐軍，向人民軍保證加緊生產，滿足前綫的需要。不到一個星期，他們已向前綫獻送了五千餘件慰勞品與二千餘封慰問信。

炸隨修，保障了漢江兩岸的交通運輸。一隊一隊的青年男女，正在協助人民軍與警備隊在城郊修築工事。絡繹不絕的卡車與牛車，裝載着彈藥與糧食從四面八方向前綫運送，敵機的照明彈、燒夷彈、機關槍、火箭砲都嚇不住他們。人民軍部隊開赴前綫時，沿途老百姓自動地送水送飯，親切地慰問。戰士們感激地說：『為了祖國與人民，我們將戰至最後一滴血，徹底消滅美國侵略者。』

吉林

【吉林訊】吉林省敦化縣第三區及時的召開了人民代表會，討論如何進行秋收，並做出具體計劃。會後，各村普遍進行秋收，勝村人民代表會決定由九月十三日以後，稗子、蕎麥，起完土豆；九月十三日到廿三日割完穀子、苞米；九月廿四日到十月九日割完苞米、豆子、糜子；十月十日到十月廿日結合下地送糞，割乾草；由十月廿一日到十一月四日打完場，拉好糧，人馬上山。現在已經熱烈進行秋收；公糧如哈爾巴嶺村，人多數是山坡地，莊稼熟的早，全村六十九垧六畝八分地的穀子已割完了十四垧多，苞米六十垧五畝已割完廿七垧多，全區二百九十七名人民代表，以身作則推動全區老老少少都參加到秋收裡去。

敦化縣三區各村 普遍開人民代表會 動員群眾進行秋收

海城縣區、村合作社 協助國家收購新棉

【本報遼東訊】海城縣各地區、村合作社，積極協助國家收購棉花。自從八月下旬新棉陸續上市以後，縣聯社即召集各區村合作社主任會議，檢討去年收購棉花的經驗教訓。並於九月五日召集各產棉區村合作社幹部，學習檢查等級、保管等辦法。在縣聯社協助下，各區村合作社紛紛與縣土產公司簽訂代收合同，先後已有四十一個區、村合作社與土產公司簽定了一個月，代收一百九十萬斤的合同，時間大部分規定九月十二日各地即已開始收購，至九月廿日止，已經收購四十多萬斤。古城子村合作社一天能收一千五百多斤以上。因為今年國家規定的價格與等級公平合理，收購工作順利進行。加上今年棉花色白質好，一般的農民均感滿意，均能收購十萬斤以上。現在全縣合作社收購數量已佔該縣土產公司收購籽棉一半以上，佔百分之八十以上。（學）

正確的實地調查，製訂施工計劃，材料供應計劃，勞動力組織計劃，與施工檢查、竣工驗收制度，以避免混亂盲目浪費現象。三、合理調整技術人員的工作崗位，使之有職有權，領導上必須從交待任務中、研究工作中來啓發技術人員的積極性，重視並支持他們的經常工作，適當的照顧他們的生活問題。四、有計劃地大力組織，並根據工作業務需要，在職幹部內學習技術，首先着手組織郵電學校技術管理班，以具體幹部學習技術管理知識。（惠平）

會議決定：為了改變以上情況，各級經常檢查工作，健全幹部檢查機構；調配檢查主要幹部主動地有系統地執行前主要工作，領導到最後，一必須結合重點地從發現問題，根據政策原則進行檢討，使之批評與自我批評，上、下、總分局工作人員的研究制度，二、責成技術人員以規程，在下半年之內，廣泛吸取意見，制訂出各種工作技術標準，作業規程與檢查制度，並每有所遵循工作，且便於檢查；三、工程都必須進行

東北區百貨公司系統 大力準備民需防寒物資

全區所需靰鞡原料已獲基本解決 有的單位尚須加速籌劃冬季供應

【本報訊】爲供應廣大人民需要，東北區百貨公司系統，通過公私企業，大力組織冬季民需防寒物資。

截至目前爲止，區公司在中央貿易部統一領導下，已經自關內採購牛皮四十二萬市斤，並與東北區豬鬃公司簽定牛皮的供應合同，另責成黑龍江省百貨公司自內蒙購得部分，基本上可以保證靰鞡原料的需要，並已分撥黑龍江、松江、吉林等地區組織加工，現已完成部分，估計至十一月初將全部完成。另外向工業部訂購膠皮鞋百萬雙，準備了蔴袋七十萬條。由各省公司自行採購的有皮大衣，皮帽子，毡疙瘩，窗戶紙等，毛皮原料大部採購就緒，其餘物資亦已通過公私企業分別進行訂購加工中。遼西省百貨公司除區公司分撥的部分物資以外，已完成計劃百分之八四·四，黑龍江省已完成全部冬季物資計劃的百分之四十。

在組織此巨量冬需物資時，各級公司一般都注意了商品的質量，規格及市場價格的變化情況。如黑龍江省百貨公司，在組織靰鞡加工之前，首先了解了全省的加工能力，價格情況，開始在價格較合理的克山，綏稜兩地進行，使齊齊哈爾市企圖抬高市價的個別私商轉變認識，將爐皮價格自卅萬元落到十四萬元，該省並將採購，加工皮毛製品的質量，規格初步統一起來。又如遼西省錦州地區的羊皮價格，因外地客商收購而上漲後，遼西省百貨公司即行停止採購，避免了市場價格的繼續上漲。因而一般的保證了冬季物資的合理價格。如以靰鞡爲例，根據黑龍江省百貨公司的計算，每雙成本不超過四十萬元，松江省平均價格亦只在四十五萬元上下。

在組織加工訂購中，大部市縣公司均通過當地政府工商科，在統籌兼顧的原則下，按品種，分別向公營企業，合作社以及私人工業簽了加工訂購合同。如遼西省百貨公司的皮大衣，採購公營企業的佔百分之四七·六，採購合作社的百分之三·四，採購私人企業的爲百分之四十九。棉皮鞋五千雙全部由四平合作總社加工。窗戶紙則由私商準備。黑龍江省的靰鞡百分之九十左右組織各縣私營皮革業加工。

雖然在組織冬季防寒物資上，各級公司已經十分努力，主要品種如靰鞡等已可及時供應。但是有的單位對這一工作仍未充分重視。如哈爾濱市百貨公司迄今尚未作出比較準確的計劃，遼東省百貨公司雖佈置了，但缺乏檢查，掌握採購市場情況亦不够。其次在採購中由於計劃不週，而影響了個別商品的價格波動。如雙遼、雙城等縣公司訂購靰鞡時未能有組織的準備原料，由私商到內蒙等地採購，致通遼牛皮價格在八月份即上昇百分之卅左右。個別縣準備的物資距計劃要求尚遠，應迅速組織合作社和私商共同籌劃，以保證人民需要。（李繼堯、高江林、許鳳鳴、谷風、杜湧）

東北及瀋市文藝團體和文化館 展開迎接國慶宣傳活動

【本報訊】瀋陽市各文藝團體，與各文化館積極展開慶祝中華人民共和國成立後的第一個國慶節的宣傳活動。

東北文藝工作團，東北文教隊等文藝團體，特組織了一批作家，創作專供演唱的作品。目前他們已作出『在戰鬥中』等戲劇四種及歌曲五件。他們還在繼續創作中。瀋陽市文學藝術工作者聯合會除召開了所屬各單位文藝創作小組聯席會議，動員他們創作外；本單位還創作了『愛國者』，『新地理』（相聲），『全家赴會』（快板劇）等作品，以及『戰鬥中的朝鮮』，『我們的祖國』兩宣傳材料。這些作品與宣傳材料都已印好並發到各工廠、機關、學校去了。瀋陽藝曲協會已編好『慶祝開國慶典，早日解放台灣』，『警告戰爭販子杜魯門』等二十餘種包括大鼓，相聲，說書等各種民間文藝形式的新詞。從二十五日起，全市三百七十餘民間藝人，即在五十六個茶社開始演唱這些新詞。

瀋陽市文學藝術工作者聯合會美術組，東北畫報社，各美術工作社等單位共有二十三位美術工作者，在瀋市各界慶祝中華人民共和國成立後第一個國慶節籌備會工作。從二十一日起，他們每天從早到晚，都在精心地畫巨幅領袖像與宣傳畫。二十八日前後，大小五十餘幅領袖像與宣傳畫即將陸續出現在紀念大會會場與街頭。

瀋陽市各文化館正在準備漫畫，文娛節目，展覽會等活動。南市區文化館已畫了二百三十餘幅漫畫，並正在繪一標明物產豐饒的新中國地圖。南市，北市，北關等區文化館均組織業餘劇團排演節目，北市區文化館決定在市府廣場設立宣傳站，利用劇團與宣傳員向市民宣傳。瀋河區文化館正在工人夜校與市民夜校中舉行講演比賽，講演內容爲愛國主義與時事問題，準備以講演優良者作宣傳員，向市民宣傳。南市，鐵西，北關等區文化館除在門前大黑板上開始寫慶祝國慶日特刊外，還在用快板等通俗形式編寫各街小黑板的內容。到時三文化館將共有一千二百餘塊小黑板出紀念特刊。（宇）

遼西省城鄉勞動人民 歡欣鼓舞迎接國慶

【錦州訊】在生產上獲得成就，從而生活得到改善的遼西省城市與鄉村的人民，正以歡欣愉快的心情迎接新中國成立後第一個國慶節。遼西是東北最後解放，遭受戰爭砲火及蔣匪摧殘較重的地區；去年更遭受嚴重水災，在全省建設事業上有很大阻難。但是由於人民政府領導廣大人民戰勝災荒和重重困難，今年農業獲得八成年景。估計比去年增產糧食四十二萬多噸。全省工業生產也獲發展，省營企業資金比去年增一·六倍，職工增加一倍多。據六月統計，職工實際收入比去年十二月增加了百分之十五點五。這些顯明成就，使全省人民越發感到新中國的可愛與溫暖。紛紛用提高生產來迎接新中國的一週年紀念日。全省各企業職工九月份即已展開以提前完成任務，提高質量爲主要內容的競賽運動，目前已獲成績。錦州造紙廠的紙產量現已從競賽前的每日六十四令提高到七十二令。過去產品質量較差的遼西陶瓷廠現質量普遍提高。八月廢品率達百分之十五的成坯場到九月八日廢品率減到百分之二。全省農村是以早日完成秋收作爲迎接國慶日禮物。該省南部的農作物現已收割百分之三十到四十。許多農民紛紛給報社寫信，敘述一年來在人民政府領導下獲得良好收穫的喜悅心情，並熱誠表示要用『適時收完莊稼，交好公糧，慶賀這個大喜日子。』

另外，全省各地正積極籌備慶祝國慶節的活動。錦州、阜新等地均已組成慶祝國慶節籌委會。錦州決定在十月一日舉行五萬人的慶祝大會，並在車站前廣場進行遊行大檢閱，其他中小城鎮及廣大農村亦均將舉行各種慶祝活動。此外，各地國營商店正準備大批貨物供應群衆在國慶節的需要。（銘惠）

迎接國慶節 瀋市各印刷廠職工 展開生產競賽

【本報訊】爲迎接中華人民共和國成立後第一個國慶節及全國工農兵勞動模範代表會議，瀋陽市新聞出版印刷業各工廠大都展開了熱烈的生產競賽運動。這一運動自新華書店東北總分店文具印刷工廠以獻工一天爲條件向各同業提出挑戰後更形熱烈。到廿六日止，已有八個廠應戰。在應戰書上都以興奮的語句寫着他們的應戰條件。各廠除了都獻工一天外，有的提出貫徹生產責任制，推廣馬恒昌小組經驗等條件。如東北銀行造幣廠提出要愛護祖國財產，清理物資。東北日報印刷廠保證按時完成印刷國慶日及全國工農兵勞動模範代表會議的增刊及其他宣傳品，並且質量達到規定標準；各股並自廿五日到卅日止提前上班一小時。（瀋市新聞出版印刷工會通訊組、彭）

石嘴子銅鑛選鑛廠 訂了集體合同月月超過任務

推動工會面向生產，加强工人責任心 鞏固了專責制

【磐石訊】有色金屬管理局所屬石嘴子銅鑛選鑛場，五月份試訂集體合同，取得經驗後，六月份又訂了三個月的合同。訂立合同後，月月都超過任務，收穫很大。

首先是，訂立集體合同後加强了工會工作，因爲集體合同的第一條就是『工會要保證完成生產任務並爭取超過』，推動了工會掌握生產計劃，工會幹部深入到各組去了解生產情況，注意發現問題，工會在每月根據全場的生產計劃，掌握領導訂個人的生產計劃，幫助訂各組的生產計劃，使小組長掌握生產任務完成的情況。這樣，克服了工會不知如何面向生產的現象。另外工會委員也分了工，在那班工作，就負那班的責任。分工也明確了。行政負責材料、工具、計劃等；工會負責組織動員群衆去完成生產任務。克服了責任不清的缺點。其次，是鞏固了專責制。集體合同經過工人的討論，工會和行政簽了字，工友們對自己的生產任務更有了明確的認識，並知道了自己的責任，加上合同中規定了獎勵辦法，大家爲了完成合同內所規定的任務，就進一步的執行專責制，因此保證了機器的安全運轉，減少了事故並消滅了事故。選鑛場在四月份共發生責任事故廿七次，訂立合同後，五月份只發生了四次，到六月份就消滅了事故。七、八月份也都沒出事故。而且由於工人加强了責任心，也節省了不少材料。如精鑛組乾燥炕銅，定額是一噸銅用五十公斤原煤，訂立合同後，六月份一噸銅用煤量降低了百分之四十，七、八月份又繼續比六月份降低百分之十一強。另外，在訂合同後，工會號召提高技術創造新紀錄，技術人員都深入現場，從而加強了工人和技術人員的團結。並因共同研究，改修了圓篩子，使球磨機的處理鑛量增加。但經四個月對合同的執行，發現目前的缺點是：該場訂的集體合同只是一個部門的，沒能和有直接聯系的採鑛部門密切配合，使其保證供給原料，因之有時鑛石供給不上，影響了工人們的情緒，主要是行政上的責任。

德惠縣營各企業工人 準備改行八級工資制

【吉林訊】德惠縣府企業科與企業工會，於九月十一日聯合召集各廠經理、工會主任、技術人員、工人代表等討論了評薪問題。決定各廠要組成評薪委員會，領導工人學習有關的文件，並在工人中充分討論，打通思想，然後再進行民主評薪。會後，各廠正積極進行宣傳醞釀。

給國慶日獻禮

五三工廠技術員藍允文 獻出礦業儀器多種

【本報訊】五三工廠技術員藍允文同志，曾創出與工人結合的新紀錄模範，受到局的獎勵，並參加過瀋陽市勞動模範代表會議。這次他爲了迎接偉大的中華人民共和國第一個國慶紀念日，特將故舊遺留下來的一些實藏地籍圖、礦山測量儀器、礦物研究用器、礦物標本，以及礦業書籍等，獻給工業部，供大量開發東北寶藏之用。工業部不日即將派人受領。（王鴻業）

來函照登

本月份通化區工薪苞米糝子係四、一〇〇元，誤報四、〇〇〇元特此更正。

東北人民政府工薪處　九月廿七日

佳市農具馬具合作社 趕製靰鞡供應農民

【松江訊】佳木斯市農具馬具合作社，爲了供應農民需要，用東北銀行所貸給的五億元購買皮子，計劃製造靰鞡兩千五百雙，已做好馬具八百多套，以供應附近樺南、香蘭、依蘭、蘇蘭河等地農民。現已有樺川、富錦、集賢、湯原等縣合作社開始向該社訂購。該社並給予有介紹信的合作社九扣優待。（王景明）

訥河人民代表會決定 抓緊秋收領導 注意防奸防火

【本報訊】據黑龍江日報載：訥河第三屆人民代表會議研究了今年秋收當中的新問題。全縣受了旱災，莊稼長的生熟不齊，高粱、苞米一塊地裏就能分出『老少好幾輩』。如果和往年一樣『一刀下』，就要傷鐮、落，減少產量，如果一場打就不能保證公糧和商品糧的質量。由於去年秋收中區、村幹部犯了强迫命令，使不少莊稼傷了鐮，群衆很不滿，大部分村幹部對領導今年的秋收表現勁頭不大，存在着自流現象。另外全縣先後發現國民黨特務、地主壞蛋燒房子企圖殺害區幹部和其他破壞活動十多起，可是幹部群衆還沒有很好注意這個事，存在和平麻痺思想。

根據這些新的情況，代表們認爲秋收當中要繼續貫徹增產思想，要抓緊秋收工作的領導，根據莊稼生熟不齊的情況，要作到那塊熟割那塊，高粱應當那棵熟了割那棵，使莊稼不傷鐮也不落。還提倡打場時候要用早晚接場，人歇馬不歇磙子的快打方法。爲了提高質量，豆子、高粱打兩遍，頭一遍打下的好糧食留着賣和交公糧；第二遍打下的糧食留自己吃或喂牲口。此外要整頓好生產小組，按秋收的需要和群衆的要求是三、四個馬，一輛車，最好四、五個勞力的小型組，並提倡聯組打場。要作好反特、防火、防盜工作，好發動群衆保衛秋收，自衛隊要打更，準備好防火工具，割地忙的時候，白天要組織婦女、兒童站崗放哨，盤查行人的可疑分子，加强對地主的監視管制。

國營橡膠一廠 獎勵安全工作模範

【本市訊】輕工業局所屬橡膠一廠，自從五月份舉辦了一次安全訓練班，建立了廿三個安全小組以後，生產中事故逐月減少；三、四、五三個月共發生大小事故三十三次，並輕傷兩名工人，六、七兩月則減少到十七次，八、九兩月則僅發生極小事故三次，從而對提高生產，保證生產任務完成起了巨大作用。這些成績的由來，是全體職工努力的結果。爲提高全體職工對保安工作的重視，進一步做到安全生產，該廠於九月九日召開安全獎模大會，獎勵了保安工作較好的職工和車間。會後各安全小組均集會討論了防止事故的辦法，並準備展開消滅事故競賽，爲達到安全生產而努力。（橡膠一廠保衛科）

撫順發電廠劉金良班 八個月未出事故

【本報訊】撫順發電廠劉金良鍋爐班，八個月未出一次事故，被選爲全廠一等模範班。鍋爐車間在火力發電廠是個直接影響安全供電的部門。劉金良班所以能負起了這個保證安全供電的重大任務，而且獲得了優良成績，主要因爲班長劉金良以身作則，團結全班工人做好工作。爲了防止事故，每天上班後，班長先按次序循環檢查鍋爐本體，風扇等，發現機器有毛病，馬上進行修理。帶動全班工人每天對自己所管的機器也要檢查四、五次。其次是適當配備勞動力，實行專責。該班以前在分配工作上是無計劃的。如有時兩個技術較高的分在一起，就互相瞧不起，出了事故互相推諉。有時兩個都是技術較低的，一有事故便手忙腳亂。根據這個情況，經大家研究，將技術高低配開，同時又建立了專責制，技術高的看火，調整汽壓，技術差的負責看水位高低。此外，他們每天利用下班後十分鐘，召開一次生產總結檢討會，有很多保安上的辦法，是在這個會上想出來的。如經過大家研究訂出了操作卡片等制度，對保證安全供電都起了很大作用。（作新）

東北與關內 擴大通滙地點 再次降低滙率

【本市訊】東北銀行爲了進一步溝通兩區物資交流及便利公私滙款起見，特決定自十月一日起對關內滙款再度降低滙率並擴大兩區通滙地點。按此次滙率的降低，在總的方面比較，東北對關內滙款，過去滙費平均每千萬元爲五萬六千元，現在平均滙費每千萬元爲二萬五千元，較過去平均降低了百分之四十八。其中如以滙率較高的地區比較，過去滙費最高的每千萬元爲二十萬元，而現在最高的已降低至每千萬元爲八萬元，亦降低了百分之五十九。同時再以貿易繁盛，物資流通活躍的京、津、滬、寧四大都市比較，過去滙費平均每千萬元爲三萬五千元，現在平均每千萬元爲一萬五千元，亦較過去平均降低了百分之五十七。以上僅是按一般滙款計算，而其中對部隊、學校、機關、公企的公款，和合作社的採購款，以及職工、公教人員的贍家滙款，尚有五折或八折的優待。在關內外滙兌點方面，關內方面新增有塘大、通縣、涿縣、定縣、安國、邯鄲、聊城、濮陽、嘉興、溫州、蘇州、嘉定、泰州、常州、南通、泰山、鄭縣、即墨、博山、張店、益都、臨城、膠縣、淮南、成陽、醴泉、太谷、忻縣、湘潭、常德、芷江、江津、酒泉、南平、商邱等卅五處。東北方面新增有鄭家屯、鹽山、彭武、北鎮、遼中、鳳城、蓋平、大石橋、熊岳、海龍、西豐、依蘭、呼蘭、

東北私營工業普查 進入整理資料階段

【本報訊】東北全區私營工業普查自八月初開始進行以來，截至目前止除個別地區（如遼東省的長白縣，黑龍江省的黑河）因交通不便等條件尚未調查完畢外，其餘絕大部份地區均已結束了調查填報工作，而進入資料整理工作的準備階段。東北計委會統計局爲了做好私營工業普查資料的整理工作，儘早提出整理資料，以適應編製一九五一年國民經濟計劃的迫切需要，特召集各省（市）普查工作負責同志，自九月十五日起舉行私營工業普查彙總會議，討論資料整理表表格，整理工作步驟及工業生產部門分類等問題。會議經過了五天的詳盡討論，根據政府的需要並結合各地的實際情況，已決定了整理表表格及省（市）普查資料整理機關的整理工作步驟及期限。普查資料整理工作，對於各省（市）來說，是一件新的工作，同時又是一件繁重的工作，而且此次普查的填報單位數目很多，資料的需要又極迫切，所以只決定了帶有一覽表性質的十四種整理表表格，暫不編製分析表，以爭取儘早做好普查資料的初步整理工作。在整理工作的步驟及期限方面，決定各省（市）須在十月十日以前做好普查表的徹底覆查，學習整理表格與有關文件、以及編製原材燃料、產品、機器設備的三種補充目錄等一切準備工作；自十月十一日起，即依次進行工業生產部門的區分，普查表分組，以及編製各種計算表及整理表的工作，並須按所定步驟及期限分批寄出各種整理資料，以便由東北統計局依次綜合，及時提出全東北的綜合資料，供政府參考。因爲在整理工作步驟及資料提出期限上，時間十分緊湊，故各省（市）現皆正抓緊時間，調集幹部，加緊進行一切準備工作，以便如期完成這一緊急任務。（東北統計局工業統計處）

東北人民政府 關於公營企業簽訂集體合同的指示

一、爲了進一步依靠全體工人階級，貫徹企業管理民主化，貫徹經濟核算制，改善經營管理，辦好人民企業；爲了組織全體職工的生產積極性，保證完成與超過國家的經濟建設計劃，貫徹生產責任制，並明確行政及工會的分工；及根據生產發展情況，更有計劃地逐步的改善工人和職員的物質生活與文化設施，各國營、省市營廠礦應該根據現有經驗與可能條件，逐步地實行各企業工會與行政訂立集體合同的制度。

二、集體合同之內容，應貫徹發展生產、公私兼顧之原則，並不得與政府批准之經濟建設計劃和現行法令相抵觸。集體合同之具體內容，應根據各產業與各廠礦具體情況來規定，並隨生產運動的發展與管理制度的改進，而逐漸完善。爲了積累經驗並便於發動群衆，目前應以廠、礦爲單位簽訂比較短期集體合同，俟條件與經驗比較成熟後，再簽訂產業的集體合同。

三、集體合同一般地應規定下列事項（各廠礦可根據本廠礦的具體情況與可能條件，由行政與工會協商，按下列事項之全部或一部訂立集體合同）：

甲、合同期間總的生產任務：1、產品數量與質量之具體要求。2、生產效率的規定。3、原材料消耗之規定。4、產品或主要產品單位成本的規定。5、關於防止事故及安全的規定。

乙、企業行政保證事項（並具體規定負責執行之科、股及負責人，或另規定各科、股計劃）：

1、及時供給原料、材料、動力、燃料，及時修理、調整、補充必需的機器工具和技術裝備，以防止及力求消滅生產間斷的現象。

2、圖紙、樣板、規格標準及時與準確之保證。

3、正確執行國家規定之生產計劃，及定額與工資單價（必須有工會代表參加研究）。每季，每月之生產計劃，最遲在季度與月份開始之前五日要傳達到全體職工中去，工資單價定額必須事先公佈，並將生產計劃送交工會一份。由工會組織職工進行討論執行。

4、盡可能固定工人所用之機器與工作崗位，以便貫徹生產責任制。

5、組織技術指導，嚴密檢查制度，嚴格檢查生產過程，保證產品質量，改善勞動條件，積極設法提高工人技術，降低報廢率。

6、建立與健全生產記錄及表報統計制度，製成生產圖表，每日或每週定期公佈。

7、建立定期考工制度，確定考工期間與考工方法，對新工友可採用試工辦法，以鼓勵工人及學徒技術上之進步。

8、組織技術教育，提出培養工人、技術管理幹部的計劃，並組織實現。

9、推行時間標定與技術標定，以改進工廠管理，生產程序，勞動組織。製定標準作業法，以減少工人技術操作上之缺陷。

10、對生產合理化建議及發明創造者，給以一定之便利條件及物資的幫助。工人提出之合理化建議於一週之內，必須得到處理與答覆（對壓擱建議者，工人有批評與控告權）。已採用之合理化建議應迅速推廣，並按規定辦法由企業行政按時發給合理化建議者獎勵金。

11、按必須和可能，改善工作場所之安全衛生，保健設備。按照工作必須，及經濟條件，發給工人工作服裝和護具（如圍裙，鞋蓋，面罩，口罩，防毒面具等）。

12、職工福利：按必須和可能，規定關於改善工人和職員的物質生活和文化設施的具體措施，如職工住宅之修理和建築，食堂，俱樂部，理髮室，浴室，醫療衛生設備改善等，並規定在超過計劃，減低成本之情況下，按產業具體情況，規定從超額利潤或廠長基金中提出百分之若干改進這些設施與加强工人文化教育，按政府規定勞動保險條例。

丙、工會保證事項：

1、盡全力組織群衆生產競賽，鞏固與提高勞動生產率，繼續開展創造新紀錄運動，號召職工爲節省原料，愛護機器，節約動力，降低成本，保證質量，自覺地遵守勞動紀律，保證完成與超過生產計劃而鬥爭。工會可提出希望計劃或預約計劃，並盡可能實現。

2、組織工人、職員訂立車間聯繫合同，競賽條約，組織小組的及個人的生產計劃，隨時檢查計劃執行程度，並於月終召集職工代表會議進行檢查，爲完成與超過計劃與進行提高生產效率的日常教育鼓動工作。

3、啓發與組織工人提出合理化建議。

4、遵守廠規及勞動紀律，保安規程，技術規程、保證出勤率。

5、組織群衆性業餘技術學習，組織訂立師徒合同。

6、推廣馬恒昌小組經驗，系統的培養個人及集體模範。

7、督促與檢查行政對政府法令勞動保護（安全衛生，保健設備，勞動時間）和合同規定的職工日常福利及物質文化的設施的施行。

丁、關於工資獎勵及處分辦法等規定：

1、根據政府批准之工資標準，規定本企業工人與職員的工資等級和標準。

2、根據多勞多得原則，各企業逐漸改善工資制度，由計時工資，有計劃的逐步改爲超額獎勵及計件工資制。

3、對健康有害之地下工作及高溫下工作之工人工資與工時之規定（政府有規定者，按政府規定執行）。

4、非因工人過失，發生停工待料時工資支付辦法（政府有規定者，按政府規定執行）。

5、男女工人同工同酬。

6、規定各種獎勵和處分辦法：凡超過計劃，降低成本，減免事故，提高質量，消滅浪費，改善管理及合理化建議和發明者，創造各種新紀錄者，師傅帶徒弟，技術指導有重大成績者，均應按其節省或多創造的價值及其工作成績，規定出一定比例的獎勵金和各種榮譽獎勵辦法。由於工作中之粗心或過失，對企業造成損失，則應規定處分辦法（假如扣除職工工資時，未經法院判決者，以一月工資之百分之卅爲限，中央人民政府及東北人民政府有規定者按規定執行）。

7、計件制與超額獎勵制的生產定額之變動，不得少於六個月。但遇有特殊情況，行政或工會任何一方提出修改定額時，首先由雙方協議解決，經過協議後不能解決者，由當地人民政府勞動局解決之。在定額期滿後根據勞動組織，合理化與技術裝備之改進，得由工會與企業行政重新審查另行訂定。在發現個別定額及產品單價之規定確係錯誤或由於採取生產合理化建議而提高產量一倍以上的情況下，經行政與工會雙方同意，得先期審查該項生產定額及工資單價之規定。但對提出生產合理化建議的該工人之現行定額不得先期變更之。

8、經領導機關決定或批准減縮人員時，企業行政必須與工會討論，並在工人中進行解釋。精簡人員應予以適當安置或介紹轉業，必須根據該職工服務年限發半月到三月之解僱金，凡因犯錯誤被工廠開除及自動退職者，不發解僱金。

戊、工作時間：每日勞動時間規定爲八時到十小時，一般不准加班加點。遇有特殊情況，每日加工不得超過兩小時，即連加工在內，八小時制者不得超過十小時，十小時制者不得超過十二小時，連續加工不得超過四天，全月不得超過四十八小時（加班每日在二小時以內者按原工資一倍半付給）。除法定之會議外，一般工會會議不得在生產時間開會，佔用生產時間，必須經行政上之批准，行政方面佔用職工業餘時間，應商得工會同意。

己、勞動紀律和企業管理規則，勞動紀律、企業內部管理規則，和工作場所之工作規則，經工廠管理委員會通過，上級企業管理機關與勞動局批准後，本企業一切人員均須遵守。

庚、檢查合同執行與解決爭議問題。由企業行政與工會各派同等數目之代表，根據平等原則組織檢查委員會，定出檢查制度，定期檢查雙方履行情況，及協商解決雙方爭議事項，及解決合同中之修正補充事項。檢查委員會之主席，由行政與工會代表輪流擔任，檢查委員會所通過之決議，行政與工會均需執行，並必須向全體職工公佈。如發生爭議而雙方意見人數相等時，呈報上級行政與工會協同處理，或由勞動局按勞動爭議處理程序解決之。

四、簽訂集體合同之程序：

1、行政與工會幹部應詳細研究本指示之全部內容，並將簽訂集體合同之意義在工人與職員群衆中進行深入的宣傳教育。

2、由廠方與工會各派代表若干人組織集體合同起草委員會（推選正副主席各一人），根據國家規定之生產計劃，本指示精神及本廠礦之具體情況起草集體合同草案，提交工廠管理委員會通過後，即印發各車間及工會小組。

3、由工會召集全廠職工大會或職工代表會議傳達集體合同草案，並組織車間或小組的討論，由工會將職工意見彙交合同起草委員會，將集體合同草案再行修改補充，再交工廠管理委員會討論通過。

4、由工會召集全廠職工大會或職工代表會議報告合同修正草案，並進行討論，通過。

5、由廠長代表企業行政，工會主席代表全體職工在集體合同上簽字，並呈報上級企業管理機關與上級工會批准，在當地勞動局登記備案批准，爲正式之集體合同，企業行政與工會及本廠職工均須遵守。

主席　高崗
副主席　李富春　林楓　高崇民
九月十八日

做好冬季民需物資的供應工作

周其、胡敘倫

東北地區的冬季民需物資的供應，在各國營貿易公司的相互配合下正大力進行，其中的主要百貨，已經由東北各級百貨公司的積極努力，大部採購就緒，正分批撥運中，皮毛製品相繼與公私企業簽訂了加工訂貨合同，特別是靰鞡，棉膠鞋等必需品，由於各級政府督促和幫助下，克服了種種困難，已經從原料與成品上有了一定保證。

但是就整個工作的組織與進行上來看，仍然存在某些缺點，必須迅速設法予以解決。

首先，是對準備冬季民需防寒主要百貨的組織工作缺乏足够的重視，未能明確的分工與具體的佈置。如東北區百貨公司與省市公司經營品種範圍的劃分，雖也原則上提出統一領導分工籌劃，區公司有的負責供給，其他由省市解決，但如何根據各種物資的供銷情況具體分工却未明確規定。對這些主要商品公司應掌握原材料的採購，有計劃的組織公私企業加工佈置不够，致有的單位將資金交私商分散採購；影響了某些物資市場價格一時波動的現象。說明區百貨公司對冬季民用主要物資的準備工作更週密的考慮，掌握全面情況通盤計劃，及時檢查指導不够。而部分省市公司存在單純『依靠上撥』與『等待觀望』的思想，也影響了積極負責解決。如撫順市百貨公司直至此次區公司檢查工作中，始提出皮大衣等三種商品須由上撥，其他靰鞡等三種物資尚無法解決。類似這種『大供給制』的殘餘作風，必須隨時注意克服，以發揮業務經營上的主動性。

表現在原料採購、成品的加工等各個計劃環節的是啣接不够緊密。雖然東北區百貨公司根據各省市需要物資數量，和區內外物資情況，製訂了相應的計劃，但是對於原料採購及加工生產計劃的執行掌握不足。如牛皮的採購工作中，遼東省原計劃由該省土產公司協助解決，後來證明該省實際僅能解決一部分，乃由東北區百貨公司撥給一部，以補不足。接受這一經驗，東北區百貨公司今後應深入了解省市供銷情況，掌握供銷計劃，經常督促按時檢查，並幫助解決困難，以貫澈物資暢流的方針。

其次，對於冬需主要百貨原料的價格變化認識不足，在準備時間已較晚的情況下，未能在價格比較適當的期間有計劃的採購，及至各地同時收購，並缺乏很好的組織時，又爲部分投機商人所乘，關於市價，特別自九月以來，毛皮價格步步上漲。如遼西省羊皮較七月上漲百分之四十，黑龍江省境內狗皮上昇將近一倍，致增加了成本。因此，目前即應根據農民要求、成本及銷售的合理價格，決定採購的數量與價格，不應盲目大量收購。

第三，採購資金缺乏充分準備。目前東北區百貨公司系統雖已確定了流動資金，但積壓商品尚未完全處理，尤其是未能把清理庫存與積極準備冬需物資很好結合，因而不能將一切可能運用的資金集中使用在這一工作上，加之向銀行信貸也未獲及時解決，以致某些本可避免和克服的困難還是發生了，影響了準備工作更好的進行。

根據目前總的情況來看，今年民需防寒用品的供應已基本上有了保證，爲適時供應人民需要，各地國營百貨公司必須把作好冬季民需主要物資的供應，列爲當前的中心任務。已經準備好原料的省市，應該迅速組織加工，並注意檢查成品保證質量合乎規格，降低成本。黑龍江省百貨公司事先了解本省的生產加工能力及價格情況，有計劃的組織公私企業加工，初步統一全省加工費的經驗，值得各地學習。

此外，未完成計劃的個別物資，應積極努力爭取完成。第一，由政府工商部門組織合作社、私商共同籌劃，國營百貨公司應有計劃的從採購原料轉入訂購成品，但必須注意市場情況及價格政策的掌握，根據社會原料儲存，生產成本，加工價格，販運正當利潤，農民購買能力，實現統籌兼顧三方有利的政策。凡合作社、私商已有可能供應需要的，國營百貨公司在價格的領導與調劑上應負主要責任。至於地區之間的一時供求不協調，除國營百貨公司做好調劑外，要協助合作社採購，引導私商從事販運，以滿足人民需要。第二，根據地方具體情況，考慮代替品。如遼東省有的縣提出以棉膠鞋代替靰鞡等辦法，都可縝密研究，並應及早提出規格樣式，以徵詢群衆意見，訂購或組織加工，以便按時供應，保證冬季生產之需。

蘇部長會議發佈決定
建造卡霍夫卡水電站及兩大運河
三百二十萬公頃的土地將獲灌溉

【新華社北京廿六日電】據塔斯社莫斯科二十一日訊：蘇聯部長會議發佈了關於建造第聶伯河畔卡霍夫卡水力發電站，南烏克蘭運河、北克里米亞運河，以及引水灌溉烏克蘭南部乾燥地帶和克里米亞北部地區土地的決定。

決定指出：建造卡霍夫卡水電站，烏克蘭及克里米亞運河及其他措施，將供應該地區工業及農業所需要的電力及水源，確保農作物（主要是棉花和小麥）獲得豐收，並進一步發展牲畜業。

決定稱：卡霍夫卡水力發電站將在一九五一至一九五六年內建築完畢。該水電站將具有二十五萬瓩的固定發電能力，在水位正常的年份發電量將爲十二億瓩時。在該處並將建造一座水閘，一道可以通航的水門，一個能儲水一百四十億立方公尺的大蓄水池和若干唧水站。

決定繼稱：一九五一至一九五七年，兩運河將建築南烏克蘭運河與北克里米亞運河，兩運河互相連接，從薩坡羅什至刻赤，全長五百五十公里。南烏克蘭運河每秒鐘從第聶伯河導入總水量爲六百到六百四十立方公尺。在運河綫上特建造一座水閘，一個能儲水六十億立方公尺的蓄水池，並在水閘旁建築一座具有一萬瓩固定發電能力的水力發電站。沿運河綫將開鑿儲水總量至少爲十億立方公尺的若干蓄水池。並將開鑿一條使南烏克蘭運河與卡霍夫卡蓄水池相通的長六十公里的運河，以利用電力引水注入灌溉系統。在運河地區將開鑿全長三百公里的許多大灌溉渠。

決定指出：水電站及運河將灌溉烏克蘭共和國南部的刻赤、薩坡羅什、尼古拉耶夫和第聶伯彼得羅夫斯克各州的一百二十萬公頃的土地，以及克里米亞洲北部的三十萬公頃的土地。南烏克蘭與北克里米亞地區的一百七十萬公頃的土地亦可引水灌溉。並將在灌溉地區的邊緣，種植防護林帶，以使第聶伯河下游的流沙定着。

蘇聯部長會議已命令蘇聯電站部進行有關卡霍夫卡的設計及勘測工作，建築工程則由電站部所屬的第聶伯河水力發電站建設處負責。部長會議責成蘇聯植棉部會同農業部和國家農場部與烏克蘭及克里米亞當地的負責機關，進行兩大運河及其他工程的設計，勘測、灌溉及引水的工作，並草擬各項措施以發展農業及牲畜業。今年將成立烏克蘭水利建設處，從事建築工作。蘇聯部長會議並已責成蘇聯林業部、國家農場部與部長會議直屬的農田防護林中央管理委員會，負責勘測、設計、執行和監督第聶伯河下游造林與固定流沙的工作。

不要爲反動派的恫嚇所唬住！
美共號召人民保衛民主權利
進步黨亦發表聲明斥責兩大黨狼狽爲奸

【新華社北京廿六日電】塔斯社紐約二十五日訊：在參院通過麥卡倫、吉爾哥爾法西斯法案以後，美國共產黨和進步黨的全國委員會以及其他各進步組織立即發表書面聲明，宣佈他們堅決爲撤消這種法西斯法律而鬥爭。

由美共全國委員會主席福斯特與全國委員會書記霍爾·威廉遜和溫斯頓簽署發表的聲明強調指出：該法律提供了許多方法，限制一切爲促進和平、爭取工人經濟福利、爭取黑人的權利等而進行的政治活動。聲明接着宣稱：『我們敦促全體美國同胞奮起鬥爭。這是我們建立和加強工人和全體人民的一切民主組織的時候了。這是我們站起來爭取我們所珍惜的民主權利，並以英勇的聯合行動來鞏固這些民主權利的時候了。這是一切憎恨法西斯主義的人不分政治信仰，採取共同行動的時候了。工會必須繼續和加緊其經濟鬥爭，而且要加倍努力以廢除塔夫脫、哈特來法案。黑種人民必須鞏固其日益增強的團結，力爭眞正的民權綱領，並且加強與工會及所有盟友間的聯系。任何人都不應該爲這種恫嚇一切尋求和平而不欲原子世界大戰的人們的新企圖所唬住。相反地，爭取和平的鬥爭必須團結新的擁護者，因爲這個法西斯的戰爭措施把兩黨以『自由國家』領袖自居的說法的虛僞性，暴露無遺。這一措施包藏着華爾街帝國主義者的眞正目的。美國國會已經違犯了我們祖國的根本大法。美國人民必須維護憲法和人權法案。國會已經特許法西斯主義勢力強行恐怖統治。讓人民撤銷這種特許，並阻住走向法西斯主義的努力。美國人民的主權是國會的任何法案所不能取消的。讓人民團結起來，廢除麥卡倫和吉爾哥爾所提出的警察國家的法律，停止此一法律的實施。』

進步黨全國委員會主席賓遜與書記鮑爾溫發表聲明稱：麥卡倫法案是『美國外交政策的產物。它再度顯示：兩個舊政黨都已破產、腐化了。杜魯門總統與整個民主黨領導機關必須對出賣神聖的憲法權利而和共和黨受到同等的譴責。作爲總統與民主黨領袖，他原可充分運用他的職權，做到否決。杜魯門不這樣做，他決定在法案送到他辦公桌以後二十四小時就加以否決，而不願利用整整十天的時間（按根據美國憲法，總統可有十天時間，對國會通過的法案行使否決權，杜魯門之匆匆進行否決，目的在於使國會在休會之前，來得及以三分之二的多數，再次加以通過而成爲法律，同時又使自己在選民面前顯得是反對侵犯基本人權的樣子。），讓人民能夠對議會起他們最大的影響。進步黨決將竭盡一切力量使得任何個人或任何組織都不至因這個法案的通過而遭受其苦或喪失自由。我們決將與一切組織及美國人民群衆共同努力，使得我們民族性與道德上的這一污點從我國法典上消除』。

『民權保障大會』也誓爲廢除這一『可惡的法西斯法律』而鬥爭。

前民主黨議員、反對鎮壓性法案聯合運動的領袖奧康奈爾宣稱：全體反對者將爲廢除麥卡倫、吉爾哥爾法案而鬥爭。

出席紐約勞工和平大會的二百名代表已通過決議，誓爲廢除法西斯法律而鬥爭。

全國戰鬥英雄代表會議第二日
四位戰鬥英雄的典型發言
生龍活虎轉戰疆場戰功卓著

【新華社北京廿六日電】全國戰鬥英雄代表會議第二日上午，戰鬥英雄劉四虎、張英才、張明和女戰鬥英雄郭俊卿先後在會上作了典型發言。這是英雄模範代表們報告自己光輝事蹟和交換戰鬥、工作經驗的開始。四位英雄發言時，都熱烈地向毛主席、朱總司令致敬。他們都指出：勝利和榮譽屬於人民和人民的領袖的。英雄模範們並爲自己的聚會而互相祝賀，並向各兄弟部隊全體指戰員致敬意，會場上洋溢着親密團結的氣氛。

今天上午發言的四位英雄中，有兩位是從十多年人民解放戰爭中成長起來的青年指揮員。兩次榮膺『鋼鐵營長』光榮稱號的戰鬥英雄張英才，從一九三九年參軍到現在，已經參加過十六次戰役，計六十多次主要戰鬥，並在戰鬥中負傷六次。由於他建立了卓著的戰鬥功勳，現已調昇爲第二野戰軍某部代理副團長。這位鋼鐵式的戰鬥英雄，在一九四八年七月的豫東雎杞戰役和一九四八年淮海戰役的作戰中，表現了卓越的指揮才能。在上述兩大戰役的三次作戰中，張英才營與數量上強大數十倍，並有空軍、坦克掩護的蔣介石匪軍奮戰，最後出色地完成了戰鬥任務。在上述三次戰鬥中，張英才運用了使用機動後備部隊與精審組織火力相結合的戰術原則，戰勝了強大的敵人。在殲滅黃維兵團的小張莊戰鬥中，張英才營全體指戰員獲得了每人各記大功一次的光榮獎勵。

一九四八年春天陝西宜川戰役和解放洛陽古城的戰役，是當時交相輝映的兩個偉大勝利。現爲第三野戰軍某部副團長的戰鬥英雄張明是當時配合兄弟部隊奪取洛陽城的某營營長。他所率領的營在掃除了蔣匪軍十五道現代化強固防禦工事後勝利攻入了洛陽城，他們在戰後榮膺了洛陽營的光榮命名。這位二十六歲的青年指揮員在會上報告這個攻堅戰鬥的經過，從而生動地說明了人民解放軍指揮員在戰爭中掌握正規作戰的過程。在解放戰爭初期，他是以勇敢作戰獲得戰士們愛戴的初級指揮員。然而現代的戰爭不是光靠勇敢可以取得勝利的。在洛陽戰役前，他的戰友們向他提出了新的要求。他沒有使他們失望。他在戰鬥中學會了使用智慧並結合勇敢的作戰藝術。

在宜川戰役中刺死刺傷敵人七名的戰鬥英雄劉四虎，在會上詳細地報告了他這次作戰的事蹟。在這次作戰的最後，他帶領的一個班只留下了他自己一個人。他沒有畏懼，仍勇往直前。英雄說出了憎恨敵人的鋼鐵般的決心：『我們一定要勝利，留下一個人，要戰到最後，要消滅敵人，用嘴也要咬死敵人！』

在戰場上曾和男戰士並肩作戰過的女戰鬥英雄郭俊卿報告了她令人詫異的光輝鬥爭史蹟。五年多來，她一直隱瞞了自己的眞正性別。在她參加中國共產黨的時候，黨要求每個人必須忠誠坦白。她說：『我爲了要堅持執行戰鬥任務而隱瞞了黨。』去年南下的長途進軍中，因爲在行軍作戰中所得下的婦女生理病，使她病倒下來。爲了保留自己的身命爲革命長期工作，她走進了醫院，並報告了她自己是個女性。這位十九歲的女英雄誓言要繼續她的戰鬥生活。她堅決地說：『昨天我看見了毛主席和朱總司令，他們給了我更大的力量。爲了打垮美帝國主義的侵略，我要繼續參加保衛祖國的偉大戰鬥。』女英雄的壯言激起了全場熱烈的掌聲。

世界青聯代表團訪問北京清華大學

【新華社北京二十六日電】世界民主青年聯盟代表團抵京第四天，訪問了清華大學。他們首先聽取清華大學教務長錢偉長報告校史，隨即由清華學生導引各代表分組參觀該校機械館、地質館、科學館、水力館、圖書館和體育館。

清華大學師生舉行了盛大的歡迎會，熱烈地歡迎代表團的蒞臨。當各代表被一一介紹與清華師生見面時，掌聲與歡呼聲經久不息。

會上，清華學生代表致歡迎辭後，美國民主青年代表魏絲和羅馬尼亞民主青年代表拉杜卡諾分別致答辭。魏絲在答辭中着重指出：美國進步青年決不容許美國帝國主義進行侵略戰爭，他們將運用每一個機會保衛和平。拉杜卡諾在答辭中說：他要把中國學生和中國青年的勝利和成就告訴給羅馬尼亞青年和全世界青年。他說，有着光輝鬥爭傳統的中國學生和中國青年，一定能夠打退帝國主義的侵略，並勝利地建設自己的國家。

清華全體學生在歡迎大會上向世界青聯國際學聯各獻錦旗一面，贈送包括書籍、地圖、紀念章、石膏像等禮物多種。並有前來參加歡迎會的成志中小學的少年兒童隊代表向代表團團長布加拉獻紅巾一張。

加強警察統治擴大侵略戰爭
美國會通過反動法案

【新華社北京廿六日電】使美國成爲公開的警察國家的政治法案，已經美國國會兩黨壓倒多數最後通過成爲法律。據美國新聞處華盛頓消息，美國衆院及參院在九月二十三日國會休會前，於二十二、二十三兩日先後再次通過了旨在取締共產黨及其他進步團體以便於推進戰爭措施的法案。這個名爲『一九五〇年國內安全法』的法案，係兩院根據杜魯門於八月八日向國會提出的加強警察統治的要求製定的。該案在兩院通過中，結合了兩黨議員所提出的各種法西斯建議，包括強制一切共產黨員和其他一切凡由總統所任命的三人委員會列爲所謂共產黨『外圍』組織的成員進行登記，不給『共產黨人』以出國護照，在發生『戰爭，侵略和叛亂』時，拘禁一切共產黨員，並得以所謂從事非美活動的罪名，對被迫害者判處十年徒刑。

由於國會兩院的最後行動，這項美國歷史上最黑暗的反民主立法，將成爲永久性的法律。但是，這一法西斯的迫害法案，並沒有唬住美國進步人民。美國共產黨全國委員會在參院最後通過該法後發表的聲明中指出：『任何把這一罪惡法律付諸實施的努力，將不可避免地引起美國人民更堅決和更團結的反抗。』

【新華社北京廿五日電】美國國會已通過杜魯門目的在擴大侵略戰爭的巨大補充軍事撥款，同時決定爲此大量增稅。據美國新聞處華盛頓消息，衆院和參院於二十二日先後通過了杜魯門於挑起朝鮮戰爭後陸續向國會提出的總數達一百七十億美元的擴軍撥款法案。按杜魯門所提這項撥款，要求主要用於擴大美國武裝部隊和添置軍備，而其中有四十億用於對外國的軍事『援助』，其分配如下：西歐北大西洋公約國家三十五億零四百萬美元；希臘、土耳其和伊朗一億九千三百萬美元；東南亞和菲律賓三億零三百萬美元。法案已送杜魯門簽署。由衆院製定而經參院通過的該案修正案並規定：在美國武裝部隊假借聯合國的名義『從事作戰行動的任何期間』，只要全國安全委員會認爲任一國家與蘇聯、中國、朝鮮民主主義共和國以及其他人民民主國家之間的貿易『與美國的安全利益有衝突』，就取消對該國的『援助』。這項規定顯然企圖以取消馬歇爾計劃之類的經費，要脅其傀儡從國家更馴服地迎合美國的帝國主義戰爭政策。

美國國會於同日通過了一項增稅法案，爲杜魯門政府的擴軍方案壓榨經費。據美聯社報道，新稅率使個人所得稅增加百分之二十。這項增稅主要加於工資及薪水收入的課徵，將提供四十七億新稅的大部分。在推進戰爭計劃下獲得空前暴利的公司的所得稅，其稅率將僅自百分之三十八增至百分之四十五。新稅法經杜魯門於次日迅即簽署，並將於一星期內付諸實施，其結果將使負担本已很重的美國勞動人民，進一步降低其生活水平。

全國戰鬥英雄代表名單

【新華社北京廿七日電】人民解放軍及人民武裝出席全國戰鬥英雄代表會議三百五十名正式代表的全部名單如下：

西北軍區暨第一野戰軍代表五十四名：

（一）戰鬥英雄和模範工作者計四十八名：

戰鬥英雄：劉四虎、王福、周黑子、朱慶濤、王曲喜、李珍、張福祥、拉多諾夫（維吾爾族）、胡青山、王耀群、魏書慶、陳全魁、宋雙來、張學智、張喜順、張春槐、馬宜生、張保英、丁興發、田占德、杜立海、楊文贊、郭仰森、陳才德、李占明、呂順保、李俊仁、馬萬新、許學順、周世森、彭彥雪、宋忠福、黃樹英、白炳武、劉吉堯、馬全忠、李二小、邊子正、閻三毛眼、范來保。

偵察英雄：衛福榮。

爆炸英雄：張八。

模範工作者六名：杜根照、張鴻義、范紹通、黃德方（女）、王鴻禧、于希賢。

（二）民兵英雄計六名：張志洪、聶世孝、陳雄、折多雄、李玉友、田發祥。

西南軍區暨第二野戰軍代表五十九名：

（一）戰鬥英雄和模範工作者計五十五名：

戰鬥英雄：劉子林、張英才、衛小堂、嚴大芳、李長林、蘇道禮、齊培元、康清林、張德興、李殿增、涂勳（女）、時來亮、王海、張賞雲、趙世平、朱興振、侯廷選、高文魁、張志成、王石富、劉尚武、楊清盛、桑金秋、朱重元、劉克懷、王銀虎、楊勇、傅文祿、王金元、丁永泰、車元路、陳友、王學智、劉鳳成、王汝漢、侯永福、黃世忠、高如意、王耀武。

空軍英雄：王洪智。

爆破英雄：柴學久。

偵察英雄：李來龍。

模範工作者：袁克忠、毛乃文、冷明淺、姜潔（女）、蔡黎雲（女）、姜榮光（女）、任志習、周福琪、翟清臣。

單位代表：模範連隊『洛陽英雄連』代表王引生，『王克勤排』代表梁俊海，模範連隊『第九連』代表朱春華，模範連隊一五五團砲兵連代表許蒲，模範連隊一三〇團三連代表周福琪（彝族）。

（二）民兵英雄計四名：樊能修、王美珍、武天才（阿西族）、林子清（窩尼族）。

華東軍區暨第三野戰軍代表七十八名：

（一）戰鬥英雄和模範工作者計七十一名：

戰鬥英雄：楊根思、周文江、陳寶富、毛杏表、魏尚友、姜先仁、張春禮、王蓮生、張學安、張明、張修良、于復祥、施剛魁、張志禮、顧金坤、唐代忠、胡忠林、張興、張學東、印永興、周建華、劉仁香、王玉林、李光善、張希春、張君福、劉奎基、齊進虎、辛殿良、刁仁忠、劉玉璿、戴先運、鄧素春、陳繼中、李振華、殷和生、張勝標、李學先、黃相和、倪福、蔡慕、劉坤、朱慶明、郭傳才、沈許、周全禮、王工一、李文學、王立和、朱銀福、劉從信、王國田、張振邦、傅永來、黃忠民、祖樹山、王克祁、丁崇義、冷常春、王作思。

爆破英雄：韓安才、王鳳池。

偵察英雄：胡淮志。

射擊英雄：魏來國。

模範工作者：慕思榮、莊心一、祝棆生、何永福、劉繼楨、陶仁義、李藍丁（女）。

（二）民兵英雄代表計七名：趙守福、左太傅、孫玉敏（女）、于化虎、高運成、顧國民、劉虎成（女）。

中南軍區暨第四野戰軍代表七十六名：

（一）戰鬥英雄和模範工作者代表計七十一名：

盧錫芹、叢貴、李秀燦、郭守德、崔永峯、楊印山、于德富、王鳳江、靳尤清、趙興元、喬恆志、徐佩林、張英旺、鮑仁川、程速茂、劉景堯、范垂禮、劉梅村、李樹廷、蒲恩紹、劉希洪、錢安良、李廣正、李玉琛、劉義、宋生、陳煥柱、劉瑞林、李慶春、田廣文、寗振貴、毛國紀士信、郝忠雲、倪恩善、張國富、翟尚志、鄧順義、楊世南、郭俊卿（女）、李萬餘、王家元、包文廷、白景世、王長貴、張國洪、孔祥明、常恩學、周天才、黃志慶、崔志山、古興、陳理文（黎族）、劉樹才、尚德起、高品陽、胡大李、郭天木、劉君、趙忠華、衛志泉、李玉亭、康肥、邢文治、楊兆明、蘇呈祥、高繼堯、龔藍田、徐振峯、曹根福、任振玉。

（二）民兵英雄計五名：曾石友、盤康、金安國、婁濟新、楊明昆。

華北軍區代表四十名：

（一）戰鬥英雄和模範工作者計二十五名：呂俊生、盧根保、李發春、黃伯仁、樊寶庫、柴二仁、部喜德（蒙族）、好特老（蒙族）、劉建國、馬雙喜、孔祥元、趙鵬、黃樹田、李國英、黃瑞英（女）、薛成讓、王有根、馬如華、蒲慶棠、宋國川、趙國林、李啓元、侯玉忠、董來扶、張子斌。

（二）民兵英雄計十五名：邊海祿、徐順孩、張柏富、楊秀旦、趙傳運、孫雙保、武敬亭、康福山、黃小成、李殿冰、郝慶山、苑祥、王根生、劉九江、李明。

東北軍區代表十六名：

（一）戰鬥英雄計五名：楊海水、姜新良、赫貴順、馬春雨、李明忠。

（二）模範工作者五名：王訏謨、敖中和、馮在野、劉化民、張林穎。

（三）民兵英雄計六名：孫義、王化成、趙成金、張忠魁、殷國良、姚樹盛。

軍委直屬單位代表二十七名：

海軍代表計七人：趙孝庵、李洪、隋樹德、梁魁庭、王憲俊、陸相時、陶俊岐。

空軍代表計十二人：遲紹華、楊金榮、郭崇勇、李四海、劉恩祿、白治貴、張文喜、曲以禎、武保山、苗清倫、李憲容。

公安總隊代表二人：賀實祥、梁榮保。

糾察總隊代表一人：王儒。

軍直屬單位各部計五名：薛樵、魯、劉克寬、黎東漢、張清波。

此外，正式代表未出席者兩人：西北軍區戰鬥英雄李和，模範工作者奚雄。

德政府發表公報
嚴斥三外長非法決定

【新華社北京二十六日電】據塔斯社柏林二十三日訊：德意志民主共和國臨時政府部長會議頃發表公報，嚴斥美、英、法三外長會議最近對西德所作的片面非法決定。公報首先聲明：根據一九四五年八月二日的波茨坦協定，德國人民有權要求締訂和約並繼之撤退各簽字國佔領軍，有責任協助德國人民發展愛好和平的民主制度，並在此種制度鞏固後締訂和約。

公報接着指出：美、英、法三國在紐約所通過的決定，已把佔領目的片面歪曲，它與波茨坦協定完全相反，而與美國侵略政策對一切愛好和平人民的一連串侵略行動中的一環。它已對德國人民和一切其他愛好和平的各國人民引起了嚴重後果，這就是：妨礙了德國統一的恢復；把德國人民拖入新戰爭，並直接威脅了德國民族的生存；增加駐軍，因而犯了影響深遠的軍事干涉行爲，由於這些措施在德國領土上造成對普遍和平的威脅。

公報稱：德意志民主共和國政府代表全體德國人民要求履行波茨坦協定，給德國人民以無限制的主權，並從他們國家的領土上撤退佔領軍。德國人民斷然拒絕字面上的所謂結束戰爭狀態的騙人把戲。德國人民永遠不承認西方國家的決定和措施，這一決定和措施是爲備戰事業而服務，並且是反對德國民族利益的。而這些挑撥性的戰爭政策，其一切後果均應由西方佔領者和他們的德國同謀如阿登納和舒馬赫之流負責。

公報最後宣稱：『德意志民主共和國部長會議決定把它的意見通知與德關係的各國政府，並號召德國人民，特別是西德人民，加緊對重行軍國主義化和侵略進行鬥爭一致的抵抗，在全國陣綫的組織內保衛民主與自由，藉此一爲德國人民保證和平和統一。』

新華社更正

全國英模代表會議開幕稿（見廿七日一版）所引中共中央祝詞『……人民政權聯系廣大群衆的橋樑』句中『政權』係『政府』之誤，特此更正。

在美、英、法慫恿下
西德加緊建立侵略軍

【新華社北京廿六日電】與美國在紐約三外長會議與北大西洋公約理事會會議上公然要求建立西德侵略軍同時，美、英、法在西德佔領當局與西德傀儡政府亦着着加緊共建軍步驟。據電通社十五日引倫敦泰晤士報消息：西德傀儡總理阿登納已於十三日宣佈任命前希特勒第五裝甲兵團司令許威林爲『總理安全問題特別顧問』，以協助阿登納指揮他在八月間呈准佔領當局成立的所謂『機動警察部隊』。而在許威林受任的次日，據法新社稱，美、英、法三國駐德高級專員公署即公然發表聲明，『批准所有前德國國防軍的官兵，得在西德警察部隊服務』。據電通社指出：這些前希特勒軍人，大多數將被編入上述所謂『警察部隊』中。

在前納粹國防軍基礎上建立由西德傀儡政府統一指揮的『警察部隊』，乃是變相建立西德侵略軍的開端。據法新社波恩九日消息：早在很久以前，許威林與其他納粹軍官兩人即已在阿登納辦公處內，設立一個所謂『許威林局』，秘密策劃聯邦軍步驟。該社引可靠方面稱，他們已擬就一項『組織聯邦保安隊的秘密計劃』。該計劃的目的就是在最後組織一支軍隊時供給所需的軍官。』而據泰晤士報透露，阿登納還準備成立所謂『聯邦運動安全支部』，以許威林出任所謂『安全』首長，企圖改頭換面於暗中成立非法的國防部。

在佔領當局慫恿下，前納粹軍人氣燄日趨囂張。據法新社消息：希特勒的得意將領曼陀非爾竟在杜塞爾多夫納粹分子十三日舉行的示威大會上，公然要求建立不止有步兵，而且『擁有重武器，空軍與海防部隊的軍隊』。前德國國防軍參謀總長郝爾德十九日在法蘭克福叫囂西德警察部隊必須由前納粹軍人來組成，因爲『只有這些人才能在一個未來可能發生的戰爭中發揮力量』。但是郝爾德在發表這種瘋狂叫囂同時，卻不能不爲戰爭販子們深深悲哀的事實而哀號：『大部分的德國人，尤其是青年的一代都不願意再當兵了。』

南洋各地僑胞紛紛籌備慶祝國慶

【新華社廣州廿六日電】南洋各地僑胞近正紛紛籌備盛大慶祝人民新中國的國慶節。印尼首都雅加達僑胞決定在十月一日舉行群衆大會和園遊會，並舉行花車遊行和國慶圖片展覽會。爪哇華僑學生聯合會已經發出指示，號召全體會員積極參加和推動各地區擴大慶祝。新加坡華僑教師公會亦已召開會議，討論紀念國慶的辦法。

新中國的模範技術人員
和廣大工農群衆一起推動生產力前進

【新華社北京二十五日電】在祖國建設事業上作着卓越貢獻的模範技術人員，在人民的新中國已成批地開始在產生。這些新中國的技術人員的知識、才能和廣大工農群衆的勞動經驗結合起來，正在有力地推動着新中國的生產力向前邁進。這次被選出席全國工農兵勞動模範代表會議的代表中就有許多是這樣的新型技術人員。

在動力部門，天津中國紡織建設公司一廠原動工程部師于松如，應用最新科學理論，改裝了老舊的鍋爐，使其效能顯著提高，而燃煤卻大爲節省。他的創造式的工作給技術人員提供了如何在現有條件下提高生產的最好範例。八月份該廠鏈子爐發一度電只用燃煤〇·六八二公斤，比該廠煤耗最低的一九四七年四月還低百分之四十三。因之該廠自今年一月至七月已節省燃煤二千六百餘噸。目前他的這個節煤方法正在天津普遍推廣，並已收到相當成效。

上海公共交通公司機務處長兼總工程師張德慶鑒於燃料汽油需自國外購入，苦心鑽研，創造了第五式綜合白煤爐，把汽油車改裝爲白煤車。白煤爐裝的車子既不損傷原有機件，走起路來和汽油車也沒有兩樣。而白煤價格只及汽油的七分之一，這就給交通公司每月節省了二十二億元的燃料費，並爲國家節省了外滙。

在電信部門，過去我國的長途電話綫路『交叉』都是外國人設計的，並且機械地搬用美國的『交叉』，所以串音很大，又很浪費材料。中央人民政府郵電部長途電信總局副局長兼工程師侯德原經過苦心研究，設計出了一套適合於我國材料的『八八式綫路交叉』。應用這種『交叉』，每對綫都能通三路載波電話，所以一根電綫桿子上裝的電綫可以有九十六對人同時講話，互不干擾。這種『交叉』不但串音少，還能保持秘密，又節省材料。由於採用這種『交叉』，今年在全國只交叉鋼板一項就省費用就合九十四萬七千多斤小米。

要提高中國的生產力，改進農業耕作方法是非常重要的，可是過去我國機器製造業卻很少去爲農民改良農具。湖北機械農具製造廠副技師劉啓宇則在今年短短的七個月中，設計製成了一套從翻土到收割的新式農具。其中包括單邊輕便犁、畜力彈簧耙、五行播種機、龍骨水車等九種。這些農具都已在農場試用，效率很好。如五行播種機的生產效率就較舊式的提高了五倍。

在玉門油礦——年青的助理工程師王日才卻作出了奇蹟。他創造了一部測量油井使用的電測儀器——直流放大器。這個儀器可以準確地測出地層的性質和油層的深度，克服了原來油礦使用的一部美國電測儀器的不準確的缺點。由於他的創造，目前玉門油礦已安全地開鑿了七口油井。

在新中國爲人民作了巨大貢獻的優秀的技術人員，除上面所舉的以外還有很多。如鞍山鋼鐵公司煉鐵廠工程師孫照森、唐山鋼廠工程師趙乃斌等都是很好的代表。

只有在人民的國家裡，科學技術才有無限廣闊前途

這些技術人員在國民黨反動統治時期，一般是不被重視甚至是被排擠的。因此在舊中國，他們的工作熱情沒有得到發揮，知識技能也沒有得到充分應用。例如劉啓宇解放前在國民黨政府救濟總署農業復員委員會工作時，曾向主管人提出改良農具的建議，但是得到的回答卻是：『要搞，請美國人來就會，你能幹什麼?!』又如張德慶在國民黨統治時期是上海公共交通公司汽車修造廠長，但因受欺辱排擠，而棄職離開。在新中國，他們卻受到了重視和鼓勵，他們得到了爲祖國服務的機會。例如張德慶在解放後被交通公司邀請回來担任了機務處長；又如侯德原由於在電信傳輸上確有專長，在華東區電信管理局成立時，被任命爲技術處副處長，接着由中央人民政府郵電部調任了電信總局副處長，又調升現任的長途電信總局副局長，今年三月全國長途電信工務會議並決定全國都採用他的『交叉』，政府又在七月間發給他四千斤米的獎金。由於受到國家的重視和鼓勵，又由於他們已逐漸認識到自己是新中國的主人翁，是工人階級的一員，他們的工作態度已有了顯著的改變。在解放前被邀請也不肯負責檢修透平機的于松如，在新中國建議願意担負檢修透平機的工作。他們的工作熱情是這樣高，創造慾望是這樣強，以至劉啓宇爲了設計播種機，在過年的時候，眼看別人都回家團圓去了，自己卻整整四晝夜坐在辦公室裏苦心鑽研。儘管問題很複雜，而侯德原設計的『八八式綫路交叉』，竟然是利用業餘時間來完成的。察南專署水利局馬樹人工程師，爲了搶救建築工程，使自下到寒氣刺骨的水裏指揮工人工作，工程得以堅持下來。

科學知識和勞動經驗結合，打開了創造的大門

在新中國，這些技術人員已開始認識到只有把自己的科學知識和工人群衆的實際經驗結合起來，才能迅速地打開創造的大門，才能使所設計的東西在使用中收到良好效果。于松如在製造透平機的汽口時，曾遇到燒焊的困難。起初他從書本上找到『中性焰燒焊鎳銘鋼』的理論，可是試焊時汽口仍然張裂。於是他就去找有三十年燒焊經驗的工人唐彥章研究，唐說：『使用中性焰燒焊要避免裂口，必須兩面反覆同時燒焊』。結果汽口鑄造成功。劉啓宇也是經常以工人群衆的經驗來豐富自己的知識和智慧的。他和工友們組織了一個技術研究小組，不拘形式地經常互相交換意見。他設計的打穀機的模子比較笨拙，螺絲不容易拿出來。他和工友們研究時，一個鍛工助手說：『這還不容易，像剝花生一樣的剝就行了！』經過張德慶的啓示，劉啓宇把模型改爲兩半合成的就好使了。張德慶在設計白煤車的過程中，也經常邀請銅匠、技工和工務員一起來研討。根據他們的意見，他修正了白煤爐的圖樣，有時甚至帶着飯盒到各處汽車修理廠和工人們一起幹活，隨時指導工人工作。在白煤車試驗成功後，他怕司機不會使用，又因司機不容易集中，他就拿起小黑板和圖樣，跑到各處汽車上去講解。

在舊社會，技術人員中普遍地存在有不問政治的觀點。張德慶過去也是其中的一個。因此他進交通公司時是不參加政治學習的。但是在工作過程中，他已發現不學習政治就不能很好地爲新中國人民服務。有一天在學習小組會上，大家開始發現張德慶揣着一本社會發展史，帶上眼鏡端坐在那裏。從此以後，他已成爲政治學習的經常的一員。

少數民族的英雄們

【新華社北京廿六日電】出席這次全國戰鬥英雄代表會議的代表中，有很多少數民族的英雄模範。他們在反抗國民黨民族壓迫和爭取祖國獨立的鬥爭中表現了卓越的革命英雄主義。

二十三歲的蒙族青年，某騎兵部隊團副參謀長喜德，在一九四五年入伍六個月後的首次作戰中就榮膺爲戰鬥英雄的稱號。他經歷過大小戰鬥二百多次。在齊齊哈爾的戰鬥中，他和他的騎兵教員兩人，曾用四顆手榴彈逼使一百二十多個敵人繳械投降。而在一九四七年十二月四日北大窪的戰鬥中，他揮舞着戰刀帶領一個騎兵班衝入敵陣，砍倒四十多個敵人，繳獲輕重機槍五挺、六〇砲兩門。另一位蒙族戰鬥英雄好特老，雖然只參加了六、七次戰鬥，俘擄和殺死敵人三十多名，繳獲槍支二十四支，卻立了三次大功。他兼有勞動模範的光榮稱號，現在他已調升爲某騎兵部隊的副排長。在勞動中，他以自己的勞動模範行動，使他所領導的兵班每天打柴一千三、四百捆。

人民解放軍第五軍（原新疆的民族軍）的戰鬥英雄拉多諾夫，出生在新疆伊犁一個維吾爾族的貧苦農民家庭。一九四四年十一月間，他奮不顧身地參加了新疆人民的游擊隊。當伊犁城解放時，他自動參加了民族軍。在戰鬥中，他冒着敵人的射擊，自動要求擔任爆炸任務，終於將敵人的三座碉堡炸毀，他自己也負了傷。

戰鬥英雄陳理文是瓊崖縱隊最南端的黎族青年。他在祖國最艱苦的敵後鬥爭中，堅持了十多年的戰鬥。一九四八年以來，他參加了二十多次戰鬥，都表現了英勇頑強的戰鬥精神。

另一位維吾爾族的戰鬥英雄庫爾巴諸夫，是第五軍『庫爾巴諸夫突擊隊』的隊長。他在修建伊犁皇渠時，以八小時挖土二十六點七立方公尺，被譽爲第五軍出色的勞動模範。他已立了頭功。

窩尼族民兵英雄林子清，是雲南峨山縣的窩尼族青年。他還有一位阿西族的民兵英雄武天才，是雲南彌勒縣人。一九四八年他們參加了人民的隊伍，他在一夜中一人捉了五十多個俘虜。他們在當地的民兵組織中堅持了鬥爭，封鎖起來，直到現在，這一地區的人民組織得很嚴密，敵人弄不清村內虛實，始終不敢闖進來。由於他聯系群衆，所以他這一區的徵糧工作在一個月內就完成了任務。

美機轟炸安東暴行實況

納一攝

向美帝國主義討還血債！

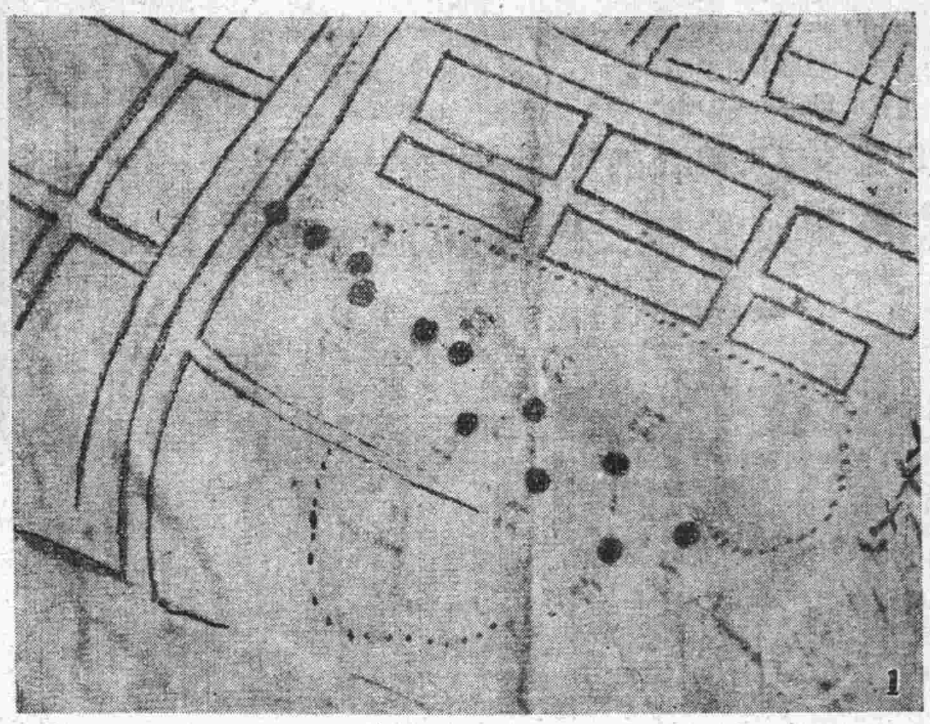

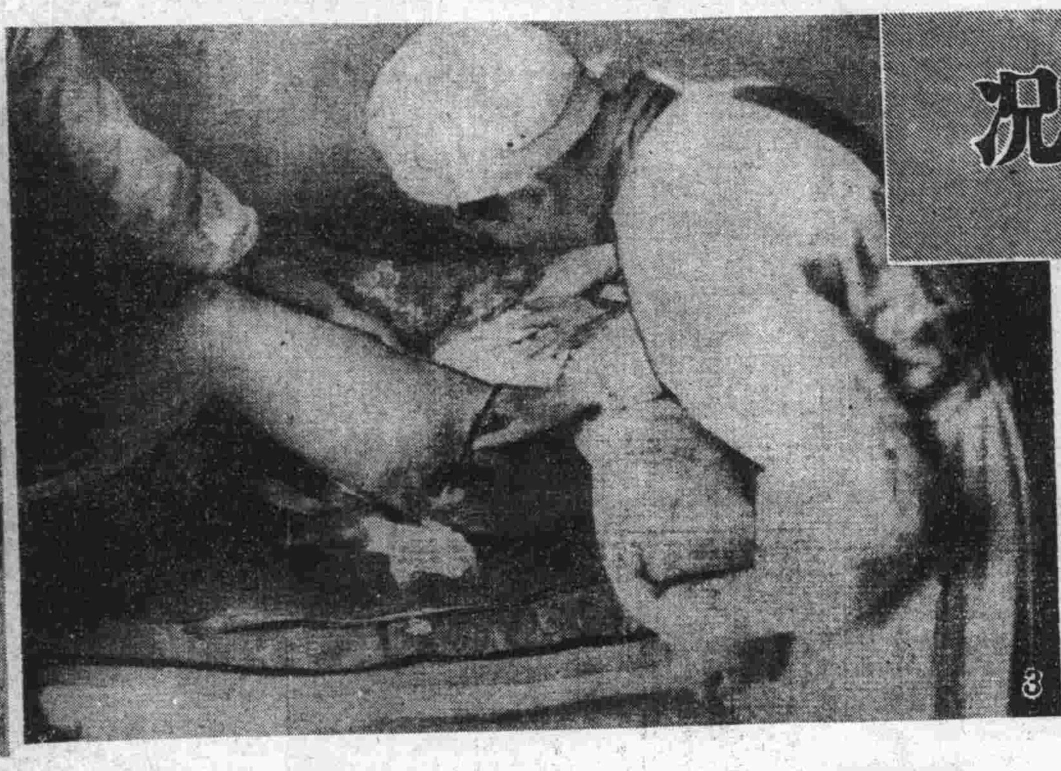

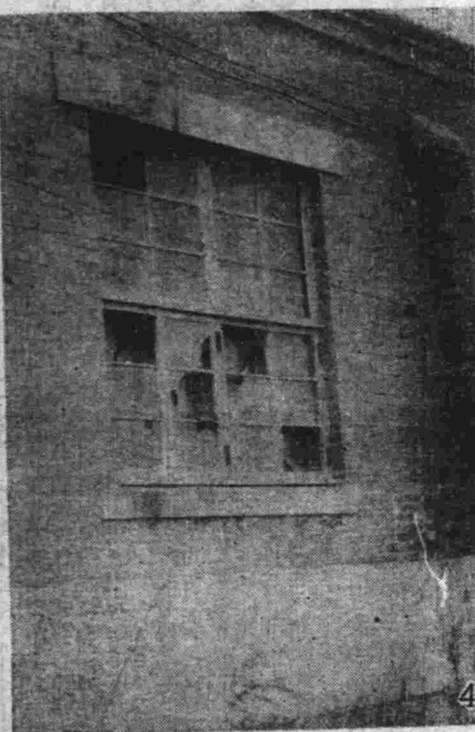

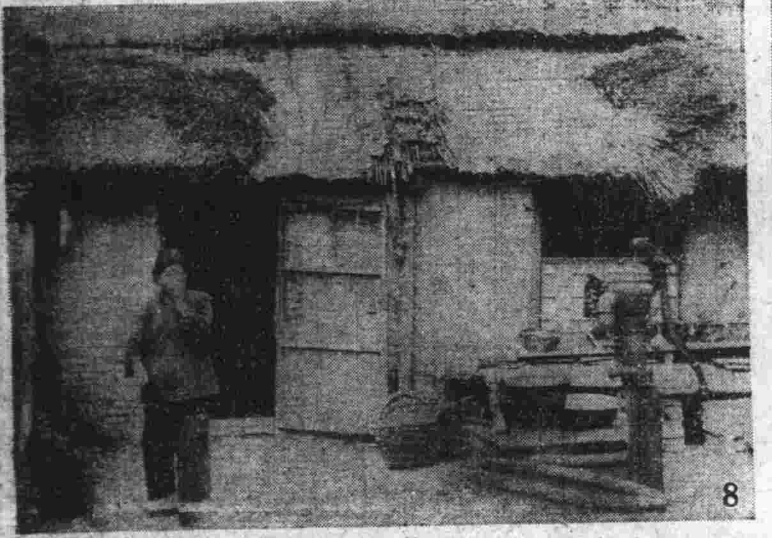

圖片說明

①美機在安東投擲炸彈位置的圖表，黑圓點表示彈坑
②美機投彈處的彈坑（白箭頭所指者）
③被美機投彈炸傷腿部的新華製材廠工友王樹馨在醫院取彈片
④被炸碎玻璃之房屋到處可見
⑤包紮後在醫院療治的王樹馨
⑥美國炸彈彈片
⑦周來善的住屋被炸毀，正向魯科長控訴美帝暴行
⑧孤寡萬孫氏的草屋被炸壞，痛哭流涕咒罵美帝侵略暴行
⑨王樹馨的血衣
⑩瀋陽機器三廠職工集會抗議美帝侵略

東北人民政府農林部東北農林展覽會招考說明員啓事

1、名額：六十名。
2、條件：①滿十八歲以上卅歲以下之青年男女具有初中畢業以上程度及同等學力者。②身體健康、無不良嗜好，思想純正、口齒清晰、普通話者。
3、報名手續：持自傳、履歷書各一份、連同區級以上政府或同等機關之介紹信、二寸半身免冠照片兩張。
4、報名地點：瀋陽城內故宮東北農林展覽會籌備處。
5、報名日期：自十月一日至十月廿日。
6、考試日期：十月廿二日。
7、考試科目：國文、政治常識、口試。
8、考試地點：瀋陽城內工人政治學校。
9、工作時間：自一九五〇年十一月一日至五一年二月末。工作成績優良者展覽會結束後可介紹其他工作。
10、工作：各項展覽品的解釋和說明。待遇另按東北人民政府所規定之標準支給工薪。

東北人民政府工業部軍工局衛生處附設護士學校招生

一、宗旨：以教育培養新民主主義經濟建設下為人民衛生保健事業而服務的護士人材為宗旨。
二、學員名額：男三〇名　女九〇名
三、學習期間：一年半
四、資格：具有初中畢業或具有同等學力之自十七歲至廿一歲未婚者為合格
五、報名日期：自一九五〇年九月廿日至十月四日
六、報名手續：須有學校證明文件及區以上之機關介紹信（或居住證明）並填寫履歷書二份貼附最近像片二張交考試報名地點
七、考試日期：一九五〇年十月五日午前八時於報名地點
八、報名考試地點：瀋陽市北市區小西大街一九五號軍工局衛生處　瀋陽市大東區軍工局第一職工醫院（考試地點於衛生處）　哈爾濱市街廿六號軍工局第二職工醫院　吉林市江北區建東公司
九、考試科目：國文、數學、理化、常識、政治常識、體格檢查、口試
十、在學期間被服自備、食宿文具由校裡供給、中途退學須按月賠償、畢業後按東北人民政府衛生人員工資標準待遇其工作由學校分配。

工業部建新工業公司大連化學工廠招考練習生啓事

一、宗旨：培養新民主主義工業建設之化工人才為目的。
二、投考資格：凡志願參加工業工作，身體健康年齡在十八歲至廿五歲具有初中或初中以上程度者均可報考。
三、名額：男性貳百名女性五拾名。
四、報名手續：①持有勞動局、區村政府或中等學校之介紹信，親赴指定地點報名登記。②交最近一寸半身脫帽像片兩張，背面須註明姓名年歲籍貫。③遠路報考人員，可附簡歷一份及詳細地址、郵寄報名，但以在報名時間內收到者為限。
五、報名日期：自即日起至十月二日止，每日上午九至十一時下午二至四時。
六、報名地點：瀋陽和平區民生街63號（三號電車終點，新華廣場北面）
七、考試日期：十月八日上午八時起（體格檢查時間及地點臨時公佈）
八、考試地點：瀋陽瀋河區大東門裡南順城街42號市立第七中學但為照顧遠路考試人員起見在九、十兩日內每日下午二至五時在上列報名地點隨到隨考。
九、考試科目：國文、數學、理化、政治常識及體格檢查，
十、揭曉：十月十六日在東北日報揭曉，集合去大連等辦法同時公佈。
十一、待遇：錄取後在新工業公司技術學校進行專業學習三個月。然後分配至工廠中工作、學習時間待遇每月四十五分至五十七分並酌情發給
十二、補助：學習用品由學校供給，分配工作後按工作成績另定工資。
十三、聯絡地點：同報名地點，電話二、二五五〇號。

東北京劇實驗劇團招考見習演員啓事

本團為有計劃的培養優秀的京劇演員，改進戲曲，特招考見習演員若干名。考試日期自九月二十五日起至十一月五日止，隨到隨考（由午前八時至十一時止）。考試地點在瀋陽市南市區清華街十三號本團。投考者男女兼收，年齡十七歲至二十五歲，有相當的天賦，京劇修養及舞台經驗，最好具有相當於初小四年之文化程度，考試科目主要為京劇表演，嗓音（六字調以上），姿態、表情、貌形、口試、國語、常識、算術等。報名的須交最近免冠二寸半身像片兩張，公立醫院之健康檢查證及區以上機關之介紹信及必要的證明文件。在見習期間按政府一般工作人員工薪標準評薪，見習期限暫定為二年，期滿後按京劇藝術之高低根據東北京劇演員工薪標準評薪（未滿二年但藝術能力已能擔任正式演員者則提前評薪），入團者不得中途退學。備有簡章，函索即寄。

中國青年

推動青年運動，指導團的工作
介紹文化知識，輔助青年學習

★第四十七期要目★

歡迎世界民主青年聯盟代表團
加強和平簽名的宣傳
論共產黨員與人民群衆的關係（毛主席語錄）
論工作中的群衆路線
加強青年團與廣大群衆的聯系
我對群衆路線的一點體驗
許實例教育
英勇戰鬪的朝鮮青年
為什麼要調整工商業
談骨氣
談講解文章

丁浩川　楊久　李十月　斯基　李庚　毛捌　彭庚康　何其芳

預定：三個月九萬六千元半年十九萬二千元

青年出版社出版　東北總經售　新華書店

遼東省立農業專科學校短期訓練班招生簡章

一、目的：本校受農林廳林政處委託設立林業幹部訓練班以培養林業初級技術幹部為目的。
二、名額：五〇名。
三、學習期限：半年
四、資格：凡年在十八歲以上廿五歲以下具有初中畢業程度身體健康者（男女兼收）
五、報名手續：呈繳區級以上政府或機關之介紹信和學歷證明書，最近半身免冠二寸像片二張（公立醫院）身體健康證明一份，外縣者可以通信報名，來信訊者，須附郵票，否則概不答覆。
六、考試科目：政治常識、國文、數學（代數、幾何）口試
七、報名考試發表、及入學日期：由現在起至十月十四日報名截止，十五日考試（午前八時開始自帶文具）十六日發表，合格者廿日前報到入學逾期以備取生以次遞補。
八、報名及考試地點：一、遼東省人民政府林政處（安東市與隆街）二、瀋陽市立用市區十緯路完全小學校
九、待遇及工作分配：在學期間食宿書講義及文具等費由學校供給，被服生活用品自備，畢業後由農林廳林政處分配工作按東北農業技術幹部評分標準評定之。

為醫務界研究技術服務的刊物

東北醫學雜誌

第二卷第三期出版了

要目

論著
鏈黴素對肺結核治療最新的研究報告摘要
關於血清凝固帶反應血清Cobalt反應的臨床應用價值及其反應出現的原理問題
關於肺結核的細菌學診斷

蘇聯醫學介紹
肺結核症臨床上的驗血
實行涼爽和寒冷之大氣浴對結核之治療效果
關於所謂的開放型及閉鎖型結核
小兒支氣喘息的臨床及治療

臨床醫學
鏈黴素對於肺結核病治療範圍
鼻中隔結核腫之一次驗例
小兒初次感染型（或原發性）肺結核的診斷
鏈黴素治療肋膜炎之九病例

綜說
卡介苗（B.C.G）介紹

文摘及筆記
結核病化學療法的回顧與前瞻

月刊　每期定價：東北流通券三萬五千圓，定閱半年，九折優待

總發行　瀋陽市和平區中山路八十四號　東北醫學圖書出版社，電話②六三八一號

大連港定期班輪船期公告

航線及開船日期	船名	統艙票價
大連→煙台 每星期1，3，5日開；煙台→大連 每星期2，4，6日開	東方七號	168,000元
大連→青島 每月1，11，21日開（經石島）；青島→大連 每月6，16，26日開	東方五號	石島220,000元 青島367,000元
大連→天津 每月6，16，26日開；天津→大連 每月1，11，21日開	竹喜馬號	325,000元
大連↔龍口 每4天一往返	東方廿五號	199,000元

東北人民政府航務總局　地址：瀋陽和平區和平街3號　電話：航運處②4240
大連航務局　地址：大連澤東路53號　電話24547

東北人民政府公路管理總局幹部訓練班招生簡章

一、宗旨：以培養新民主主義經濟建設中公路工作人材為宗旨。
二、系別：本訓練班共分土木、材料、統計、衛生、行政管理等五系。
三、名額：五〇〇名（土木二〇〇名、材料九五名、統計九五名、衛生二四名、行政管理八六名）。
四、投考資格：凡年齡在十八歲以上二十八歲以下身體健康之男子，具有初中以上文化程度或高專畢業之學生，以及有該項工作實際經驗者，均可報名投考。
五、學習期間：四—六個月
六、考試科目：（一）筆試　1、政治常識　2、數學（幾何、代數）（二）口試（三）身體檢查
七、報名手續：須有親筆履歷二份，最近免冠二寸照片二張，戶口證明或區級以上政府介紹信一份，並繳驗學歷證件。
八、報名日期：自登報日起至十月十一日止。
九、報名地點：（一）瀋陽：南站前本局（二）哈爾濱：松江省公路局（三）安東：遼東省公路局（四）吉林：吉林省公路局（五）齊齊哈爾：黑龍江省公路局（六）錦州：遼西省公路局（七）大連：旅大行政公署交通廳（八）長春：長春市府建設局
十、考試日期：瀋陽、哈爾濱、長春、大連十月十二、十三兩日，安東十月十六、十七兩日。
十一、考試地點：與報名地點同，日期另定。
十二、揭曉方法：在東北日報公佈之。
十三、待遇：學習期間供給食宿、文具、講義等費用，服裝行李自備，畢業後分配本局直屬單位工作，根據能力按東北人民政府規定之標準評定。
十四、校址：瀋陽運河區
十五、入學旅費：由瀋陽公家發給。

人民畫報印製

毛主席像　影寫版精印

道林紙印每張二千五百元　白報紙印每張一千五百元（均為人民幣）批發七折，歡迎本外埠各機關、團體書店訂購

人民畫報營業部　地址：北京王府井大街三十五號　電話：五局三〇九七

瀋陽裕成伸鐵工廠啓事

本廠精製二分三分四分鐵筋質優價廉　歡迎採購
地址北關區法庫街七二號　電話四局二七七三號

處理「回扣」捲煙啓事

查在四九年十一月間，因獎勵捲煙現金購貨時，曾採用實物回扣辦法，其「回扣」捲煙現尚存有一部份，雖數度通知，但終遲遲未來提取，我處急待清理此項工作，希於登報日起七日內到哈公司提取，過期則將此項「回扣」捲煙變價繳國庫，特此通知。
哈爾濱捲煙公司啓　九月二十七日

開除聲明

我部工作人員劉福芝（五）工作表現不好，現予以開除，其東北人民政府司法部工作證作廢，特此聲明。
東北人民政府司法部　九月廿六日

公營二一〇樹脂化學工廠推銷廣告

本廠現已出品電氣用品各種電木用品保證絕緣耐熱、品質優良希望各界訂購，製做各種模型如有定製者無任歡迎
產品種類……
一、電木粉、絕緣清漆
燈頭、插銷、零件、電氣零件
礦山用燈、螺入開關
地址：瀋陽市　電話二—二八三號

勝利劇場　勝利國劇團　晚場　時間：六時半開（舊部全體）美琪英佳　地址：鐵西（戲院）

解放·大衆·雲閣·天光　歡天喜地　大同影業公司出品

北京民藝劇團　傳統劇宋之的編　天則武　演期無多還請早臨　紅星劇場

瀋陽俱樂部　導演：黃巢（第三部）

遼寧京劇院　第三本　呼家將

人民劇場　早場　台英鐵公新　晚場　全體合演九集水泊梁山

群利　北影出品　大西南凱歌

人民　上海片　女中英傑

東北·光陸·鐵西·亞洲　上海片　三百六十行　民人國中演加西鐵·陸光·北東預告

群樂·新光·大宏　文華影片公司出品　太平春

東北人民政府工業部機械管理局 產成品推銷廣告

洽購處：瀋陽長沙一街七號機械局經理處業務科
電話②471 ②7472 ②4522 電報掛號4415

出品

類別	產品名稱	類別	產品名稱
工具機械	全齒輪車床、平銑床、萬能銑床、齒輪滾床、龍門刨床、傘齒輪切削裝置、牛頭刨床、搖床、台鑽、立式鑽床、搖臂鑽床、蒸汽錘、空氣錘、砂輪機、木鏇床、木刨床	交通機械	自行車、汽車零件、冷鋼車輪
		土木建築機械	橋梁、鋼爐、暖氣片
		工具	銑刀、鑽頭、鏈刀、卡具、虎鉗、絲錐、板牙
		機械零件	滾珠軸承、火車用彈簧、水門汽車用彈簧、電車用彈簧、鐵頭
動力機械 電力機械	根據外訂貨規格承製	其他	氧氣、鋼錠、炭精棒、砂輪、道釘、螺釘、洋釘、鐵絲、鐵條、黑鉛鉗鍋
礦山機械	空氣壓縮機、鑿岩機、捲揚機、送風機、水泵		

規格繁多　保證質量　不及詳載　歡迎洽購

說明：1、砂輪、滾珠、釘類、油石、砂紙、砂布、工具等總零售批發處瀋陽市漢口街新華五金行
2、機械類之零售，及其他出品批發：本局業務科

用耐久經
強力去污
一塊可抵普通皂二塊用
大宗批發　特別優待　歡迎定購
每日發批二萬二千條
經銷處　化學工業管理局供銷處
地址　瀋陽市和平區中山路五十二號
電話②四二八〇號　電報掛號4280

天津公營華大染織公司啓事

敝公司所產「三不怕」「無敵」「紅旗」「鵬程萬里」「堅爾固」「人人愛」等各牌色布，早已馳名華北東北，以為各界人士愛用，近又聘請專門技師，色彩質量更加提高，現值服裝換季之始，並為了便利東北各省的公私營商店合作社採購及委託天津市報紙牌價方便起見，敝公司並負責代購白布，及代為運輸布以津市價染費布價，本公司不收任何手續費，以簡便路局規定敝公司不另收任何辛佣，定期交貨，保證不悞。敝公司派專人來瀋辦理各種業務，如蒙陽顧無任歡迎。

瀋敝公司向以薄利多銷，歡迎各界參觀選購機關團體合作社另有優待。現貨並已到任瀋陽信託公司第一貨棧（小北門順城街二二一號　電話④三毛號④三六四號）

天津接洽處二區民生道70號本公司　電話④〇二三七　④〇七九　④〇七六號

東北人民政府工業部紡織管理局 毛織品推銷廣告

優質品種多毛毯及呢大衣服制呢色各製精織特廠織毛各屬所局本季節需要應適為良價格低廉零整批發歡迎銷購

毛織品批發價格表

代號		顏色	品名	規格 密度	寬長	單位	單價	出品廠
G	1401	黑丈青	制服呢	146×136	1.43×50	米	700.000	東北第一毛織廠
G	1310	黑丈青	制服呢	133×153	1.43×50	〃	350.000	〃
G	1202	黑丈青	丙種呢	141×260	1.43×50	〃	850.000	〃
G	1308	丈青	丁種呢	201×250	1.43×50	〃	700.000	〃
G	1402	黑丈青	大衣呢	132×97	1.43×50	〃	600.000	〃
G	1402	咖啡	大衣呢	132×97	1.43×50	〃	500.000	〃
A	5	丈青	乙種呢	110×110	1.45×50	〃	480.000	東北第二毛織廠
A	6	咖啡	乙種呢	110×95	1.45×50	〃	480.000	
		丈青	制服料	126×122	1.5×50	〃	750.000	〃
CB	709	雜色綠紅	毛毯	133×171	1.45×2米	條	700.000	東北第一毛織廠
		綠紅	提花毯	115×169	1.4×2米	〃	1.900.000	東北第二毛織廠
	35	駝	民毯	134×156	1.43×2米	〃	800.000	〃
G	3	灰	軍毯	134×156	1.43×2米	〃	850.000	〃

洽購處批發地址：
瀋陽市南市區十緯路52號紡織管理局成品科　電話2·7108
瀋陽市鐵西區光復街187號　第一毛織廠　電話5·2511
哈爾濱市道外北二〇道街　第二毛織廠　電話9145
零售地址：
瀋陽市太原街瀋陽國營被服工業職工合作社　電話2·7441
瀋陽市中華路140號　瀋陽市合作總社　電話2·7371
哈爾濱市道裡百貨公司

天津進步日報

——是工商界最需要的報紙

內容介紹
一　工商業新聞的報道
二　私營工商界意見的反映
三　文教和社會新聞報道
四　政府公告及學習文件
五　每日華北批發物價指數
六　華北進出口公司商品牌價
七　市場行情詳細確實

★★★★

☆歡迎訂閱★

社址天津一區羅斯福路二四一號

向黑人牙齒看齊

黑人的牙齒，雪白光亮，不臭，他們為什麼有這樣美麗整潔的牙齒，經過我們研究，經常他們是最注意齒的衛生，不僅要外表好看，而且同時注意到各種牙疾的影響，否則，我們的副身體的各部份，為了這，你看黑人又們是多麼健康的人，我們特別提出最優的方法，用最新的出品黑人牙膏，請大家學習，製造人，注意我們的齒腔衛生，經常用黑人牙膏，不但白了你的牙齒，也健康了身體。

向來此處眾不同
品質頂高。銷路最好
總發行所上海□昌行

慶祝國慶及本處隆重開幕
自十月二日起大減價一星期
各貨一律九五折

品目

化工類：硬化油、甘油、硬脂酸、硬黃油、軟黃油、汽缸油、氯酸鉀、硫化燐、赤燐、鹽酸、水玻璃、肥皂、香皂、溴、電石、硫化青、氯化苯、硫化鹼

油漆類：各色鉛油、調合油、磁油、防銹漆、地板漆、傢具漆、清油、玻璃膩子、各種印刷油墨

經銷處　東北人民政府工業部化學工業管理局供銷處
地址　瀋陽市和平區中山路五十二號
電話：二·四二八〇　電報掛號四二八〇

東北機械工業管理局 瓦房店滾珠軸承廠 產品推銷廣告

向心球軸承　向心滾軸承　推力球軸承　推力滾軸承

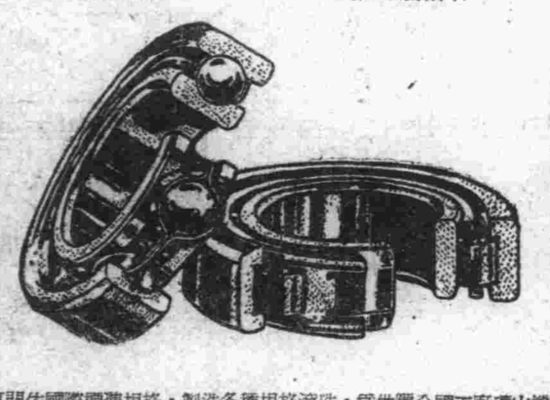

保證質量　國際標準

本廠專門依國際標準規格，製造各種規格滾珠，為供應全國工廠礦山機械部門之急需起見，特備有各種滾珠現貨，如欲大批治購現貨或訂貨時可逕向本廠聯系。現貨單函索即寄。

經銷處　遼東省復縣瓦房店滾珠軸承廠業務股（電話五六號）
經銷處　瀋陽市長沙街機械管理局經理處業務科（電話②7471②7472②4522號）
代銷處　瀋陽市漢口街新華五金行（電話②1896號）

上海噴漆製造廠股份有限公司啓事

敝廠出品飛機牌各種噴漆品質優良行銷全國已有十八年之悠久歷史在本市發現影射飛機牌劣貨噴漆混銷於市請公私各工廠商注意之點本廠原有商標紙貼印有公司廠址地名劃一本廠出品為三道正口偽貨只有二個本廠二五、四、桶蓋上有牌粘貼有白元紙帖貨有二道凸形商標與本廠相同五、將本廠已用過空桶裝以劣貨噴漆請勿受騙上當總事務所上海江西中路四四弄三號電話一三〇八號電報掛號一六八五號

東北推銷處天津二區羅斯福路二七四號電報掛號一六八五號

大連漁網公司

為響應全國經濟建設高潮各漁場及漁業適應需要原料公司特以純良網品質製成各種耐久價格低廉優良大批訂購保證不誤如蒙惠顧勝歡迎！

產品種類：
各種漁網
各種繩網
軍用偽裝網
藍·球網
排球網
足球網

地址：大連市中山區興和街七號
電話：六·二二六二　二〇一二號
代銷處：哈爾濱漁業消費合作社
地址：哈爾濱道外大新街152號
電話五一二五號

中國醫藥公司各單位地址：

名稱	地址
中國醫藥公司東北區公司	瀋陽市和平區太原街十三號電報掛號四四四七號
秘書室	電話二五、二四三六號
業務科	電話二、三四二四號
第一門市部	瀋陽市和平區中山路二〇二號電話二、七五四二號
第二門市部	瀋陽市中華路一五一號電話五、二六八三號
第三門市部	瀋陽市中央大街一二九號電話四、三七七九號
中國醫藥公司大連市公司	大連市中山路一一二號電話三、一九七〇電報掛號四、三五二七三號
長春市公司	長春市大馬路十三號電話二、四九七五五號
遼東省公司	安東市中央區三緯路一號電話九九號
營口市公司	營口市新民街三六五號電話五三七二號
熱河省公司	
吉林省公司	吉林市河南街二〇五號電話三〇五七號二九七〇號
遼西省公司	錦州市阜康街八九號電話二四八六號
松江省公司	哈爾濱市道外南頭道街102號電話四九〇三號電報掛號五五五五
黑龍江省公司	齊齊哈爾南大街路東六號電話二三一六號電報掛號五五五五
中國醫藥公司東北區公司海拉爾藥房	海拉爾西大街一〇一號電話一五四號
牡丹江藥房	牡丹江市西長安街五一四號電話五〇三號
佳木斯藥房	佳木斯市西林中大街一四六四號電話五八四五號
金縣藥房	金州市斯大林路一六一號電話八六八號
旅順藥房	旅順市德勝街九號電話七八七號
撫順藥房	撫順中央大街七五號電話三五八號
本溪藥房	本溪站前
鞍山藥房	鞍山鐵東北三道街電話二四三號
普蘭店藥房	普蘭店東北三道街電話二四三號
鳳城藥房	鳳城南大同仁街二〇一號電話七七六號
圖們藥房	圖們市新華路二五號電話二五號
洮安藥房	白城子海明路五二號電話七七一號

經理　劉耀奎　副經理　潘惠　春平星

東北醫藥總公司奉令更名啓事

奉東北人民政府衛生部衛藥字第二二四號函轉知中央人民政府衛生部一九五〇年八月十二日衛藥字第二三六號通知，前東北醫藥公司已於八月十八日更名為中國醫藥公司東北區公司，並啓用新印信，除已呈請備案外，特此通知，希各界賜予指示，俾資遵循。更為各界聯絡便利計，謹將公司及所屬各單位所在地址及電話詳列於左：

中國醫藥公司東北區公司啓

中國醫藥公司東北區公司啓事

啓者：本公司奉令改組，現已改組就緒，前東北醫藥總公司及所屬各單位對外一切事宜，統由公司負責處理之，前東北醫藥總公司所發之職員證章（橫長方形內有紅五星一枚，銀地藍字）亦由九月十八日起作廢，公司及所屬各單位均由九月十八日佩帶新證章，圓形黃邊內有黃五星一枚，紅地白文中國醫藥公司東北區字樣，特此通知

中國醫藥公司東北區公司啓

東北專賣總局一九五〇年菸葉聯合統一收購暫行辦法

一、為有計劃收購本年菸葉，並保障菸民適當利潤，本「工農兩利」原則，特制定菸葉聯合統一收購辦法：東北地區所產之菸葉，本「公私兼顧」之精神，由東北區酒總公司（以下簡稱總公司）聯合各公私營菸廠、各地切菸絲（末）業者，組織聯購組統一收購之，其他任何機關、團體、商店，及個人除經東北專賣總局批准外，均不准自行收購。

二、東北各公私營菸廠及各地切菸絲（末）業者，需用菸葉，均須事先按生產計劃，提出各月菸葉收購計劃，呈報當地專賣局經審核後，轉呈東北專賣總局批准，彙轉總公司。

三、總公司收到上項所提出之菸葉收購計劃後，即通知各廠派員按東北產菸地區，適當配備收購人員參加總公司之收購組聯合收購。

四、菸葉收購等級，共分八級，其標準規格按遼東省農林廳組成之菸葉評級委員會，評定之標準樣本為依據，不得自行規定等級及壓低或提高。

五、菸葉收購價格，按產地該省省府所在地之前月工薪分值計算之，不得任意提高或降低，茲將各等菸葉收購價格，作成工分，規定如下：

菸葉等級	單位	一級	二級	三級	四級	五級	六級	七級	八級	附記
遼東省收購分數	分	四、〇四〇	三、二六〇	二、六一〇	二、〇九〇	一、六九〇	一、〇四〇	六四〇	二六〇	遼西同此
吉林省收購分數	分	三、八〇四	三、一〇〇	二、四八〇	一、九九〇	一、六〇一	九九〇	六〇一	二五〇	

六、凡菸葉之收購、運輸，均須東北專賣總局批准，發給證明，方為有效，未經批准而私行收購、運輸、破壞聯購原則者，經查屬實，准各地專賣局酌情處理，應沒收者可呈請上級按章核示沒收。

七、本辦法經財政部批准，自公佈之日實行。

東北專賣總局　九月八日

吉林省公營工業供銷處推銷啓事

本處大量推銷本省所屬廠礦產品及大批建築器材工業原料種類繁多取價低廉歡迎公私企業機關廠礦駕臨選購為荷

簡介

名稱	單位	質量規格及用途說明
火柴桿	箱	41±m/m×2±·1m/m×2±0·1m/m
火柴盒料	套	46±m/m×33±0·1m/m×15±1m/m
亞蔴水龍帶	米	有天然防腐力耐壓力250磅用亞蔴線織成分1½寸2寸2½寸3寸四種
亞蔴帆布	米	有天然防腐力四小時內不漏水用亞蔴線織成每疋25m×0·78m可作天幕砲、槍衣背囊、行軍馬槽。
亞蔴棉	斤	三四寸短纖維可作紡織原料
亞蔴火車苫布	塊	係用帆布製成長12m寬5m有天然防腐力四小時滲水不漏
特高變壓器油	噸	比重0·90以下引火點115C°以上凝固點－50°以下酸價0·05以下蒸發減量1·5%粘度41秒耐電壓30KV以上
普高變壓器油	〃	比重0·90以下引火點100C°以上凝固點－15C°以下酸價0·05以下蒸發減量1·5%粘度150秒耐電壓25KV以上
火油	〃	引火點30C°以上中性反應色潤透明
琉料子	〃	融點120度中性反應夾雜物痕跡以下顏色微黃
黑鉛塊	〃	灰黑色結晶體塊狀一等鉛含雜質5%二等鉛含雜質7%三等鉛含雜質10%
原油	〃	含水分佔5%以下不飽和度35%以下不含砂土石草
煤	〃	1m3為一噸（實重930KG－840KG）塊佔70%碎塊佔30%無石頭
木材	立方米	4·5·6m紅白松原木坑木道木備有製材設備
五金電氣器材		備有煤礦紡織工業各項器材，電氣器材建築器材
火硝	斤	用硝土熬成

地址：
吉林總處…………吉林市北平路八八號電話4404·3218電報掛號2021
吉林總處門市部…吉林市河南街電話2761·2087
瀋陽辦事處………瀋陽市小西門裡電話(4)2219(4)2132電報掛號0679
哈爾濱辦事處……哈爾濱市道外南二道街電話8631電報掛號6789
長春辦事處………長春市東五條信託公司招待所內電話（2）3845
天津辦事處………天津市二區平安街18號中大貨棧內電報掛號4173號 電話四局0038號

國產純鋼筆尖
全國各大百貨公司文具店均售
上海永固文具廠出品
江西中路三一六號

瀋陽市監獄生產科 產品推銷廣告

品目

雄獅香皂　東北香皂，粉元香皂　明星香皂，花王香皂，大東北肥皂，東北牙膏，牛帶子皮，牛底皮，牛芝蔴皮，牛油面皮，牛茶裡皮，牛球皮

棉膠皮水襪子　上等純笨

本科收買

紗底機若干台有意出售者請來接洽

地址　瀋陽市北關區遼瀋街東平胡同一號　電話（4）4485
門市部　瀋陽市瀋河區朝陽大街138號　電話（4）2189

請用：
A字科學墨水
（各文具店均有代售）

上海四達實業股份公司榮譽出品
東北區經銷處：長城書店
瀋陽市中山路131號電話21867號

中國百貨公司瀋陽市公司化工廠產品廣告

勝建牌　硫化青　煮青膏
耐日光　耐洗濯　耐磨擦　顏色鮮明　永不退色

本廠為解決民生之需要特選最科學方法的單位操作利用最上等原料製成勝建牌硫化青及煮青膏歡迎各省市縣農村合作社廣泛代銷並希直接訂購手續簡便價格低廉

廠址：鐵西區建設大路262號電話⑤2624⑤2673電報掛號3840

適用於食品、染料製革、電鍍、染織、有機合成，無機製造等。
歡迎定購，價格低廉
經銷處，化學工業管理局供銷處
瀋陽市和平區中山路五十二號
電話②4280 有綫電報掛號4280

全國各地均有出售
華聯乒乓球製造廠出品

本溪煤鐵公司大批產品推銷啓事

本公司所產煤、焦、鐵刀、化工、油類、耐火材料、電氣材料等，為供應生產建設之需用擬在東北各地推銷各工廠企業訂購代銷均所歡迎茲將產品規格種類列左：

品名	規格	品名	規格	品名	規格	品名	規格
塊煤	灰分22%以下	重油	比重一、〇九	煤泥	灰分10%以下	黃油布帶	
洗煤	灰分14%以下	蒽		石灰石		云母紙	耐壓24以上
牛心台煤	灰分19%以下	奈		輕鐵石		云母板	
三號二等煤	灰分40%以下	本溪粘土	SK 34	石灰		鐵刀	平、方、半元、元各型均有
煤泥焦炭	灰分20%以下	牛心台粘土	SK 34	白云灰			
焦粉		粘土耐火磚	標型SK34	硫化鐵礦石	含硫40%		
臭油		矽石火磚	可訂製	黑礬			
輕油	比重〇、九六	耐火泥	粘土矽石	雙紗包線	0.8m\m至3.2m\m		
中油	比重一、〇七	矽石		黃油布			

地址　瀋陽市南市區十一緯路　本溪煤鐵公司瀋陽辦事處
電話（二）五一五三（二）五七七九電報掛號三三〇五號

興業鐵錢廠出品

瀋陽油漆廠徵集商標揭曉

敝廠為徵集商標於前八月在本報及全國各地發表徵集啓事，現已截止，共收到應徵作品九九四種，經本廠評選結果，選取中獎者，為符合公私兼顧之原則中選人名單列後，並希中選人即日寄來真實姓名及住址，以便照寄獎金。

頭獎 船牌　方毅民
二獎 總等商標獎 力士牌　楊雨春
三獎 建設等牌　金錫冰
四獎 黎明牌　張嘉珠
澄型　美術社
辛茂永
方田買
二等 勞動獎牌
新光四等 牌獎
虹光作
佳

中國蜜蜂雜誌 半年六期拾貳萬元 北京（11）中國蜜蜂雜誌社

迎接中華人民共和國第一個國慶日

—獻映中國人民解放戰爭五彩文獻紀錄片—

中國人民的勝利

中華人民共和國北京電影製片廠·蘇聯中央文獻電影製片廠
聯合攝製

編導：瓦爾拉莫夫　說明辭：K.西蒙諾夫　文學顧問：劉白羽　副導演：吳本立·周峯

麗日輝煌
紅旗飄揚
共產黨，毛主席領導着
全中國的人民
在艱苦中戰鬥
在困難中成長
走向民主自由，獨立富强

看！我們偉大自由的國家成長的歷史，
我們的廣大富饒的祖國的全貌；
我們的英勇無敵的人民解放軍的豐功偉績，
我們保衛和平民主營壘力量的堅强陣營！

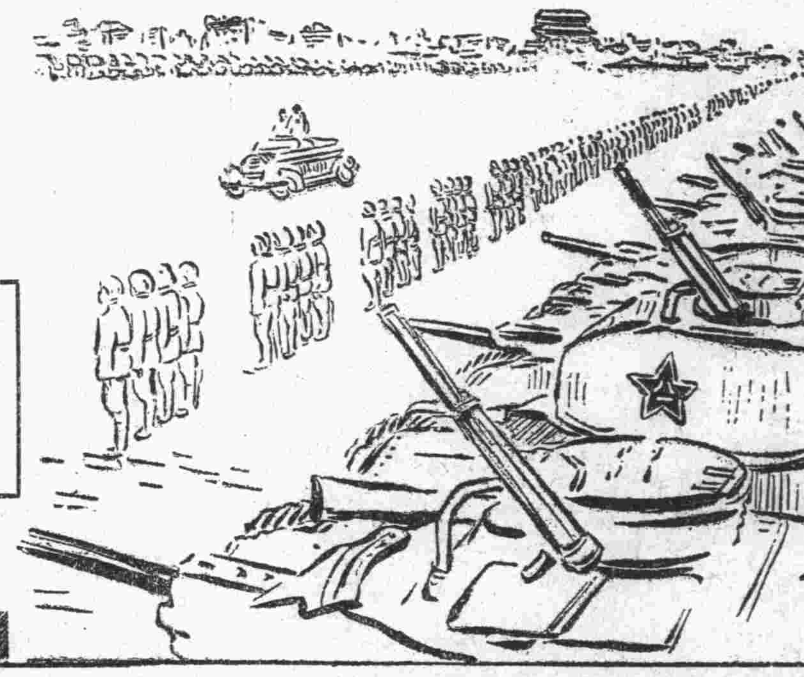

明日起全國十五大城市同日上映

瀋　陽——東北·光陸·亞洲·宏大·天光·鐵西（九月二十九日—十月八日）★群樂·利群（十月九日—十三日）

哈爾濱——東北·莫斯科·兆麟（九月二十九日—十月五日）★水都·社協·靖宇（十月六日—十一日）

爲瀋市團體觀衆先期登記啓事

爲照顧各機關工廠學校等團體單位能普遍的有秩序的看到這部影片希各單位可持介紹信先期到就近影院登記，以便按登記順序排定入場日時，而免臨時擁擠此啓

電話號碼

東北②5138	光陸④4093	鐵西⑤3089
亞洲②3791	宏大②4921	天光②3278

新片預告

上海電影製片廠 ·第一部故事片·
農家樂
編劇：孫謙　導演：張客
是一部新農村中提倡科學 反對保守 改良品種的反映現實的影片！

·北京電影製片廠出品故事片·
編劇：林杉　·導演：呂班·伊林
呂梁英雄
本片取材於：馬烽·西戎的『呂梁英雄傳』

保衛國家
編劇：王震之　導演：嚴恭
本片取材於：陶鈍的『攜槍合戰鬪』。
·東北電影製片廠出品故事片·

鋼鐵戰士
原著：武兆堤　蘇里　英茵
編導：成蔭
描寫人民解放軍戰士的：英勇行爲····模範事蹟····
·東北電影製片廠出品故事片·

新片預告

★中央電影局東北影片經理公司發行★

蘇聯兒童電影製片廠出品·榮獲斯大林電影頭等獎金教育片
上海電影製片廠配音複製

桃李滿天下

原名·鄉村女教師　又名·萬世師表

通過從十月社會主義革命前夜到擊敗法西斯强盜後的三十餘年歷史過程，敍述了一位終身爲人民教育事業服務的女教師之偉大事蹟

華語對白　即將獻映

中央軍委工程學校美術服務社啓事

本社出品偉人影塑、模型及開國週年紀念章，委託東北教育用品社爲東北區總經銷，現已將樣品於該社門市陳列，歡迎參觀，歡迎批評！

開國紀念章說明

一、輪子、麥穗：說明新中國是以工人階級爲領導工農聯盟爲基礎的人民民主國家。
1、麥穗象徵豐收年，輪子象徵新中國逐步走向工業化。
二、2、地球、地圖說明齊開國，紅色象徵全國解放，與新中國的勝利與光明。

經銷處 **東北教育用品社**
地址 瀋陽市城內正陽大街一二二號
電話（四）三五六四
電報掛號 三三四一
各地新華書店亦有銷售

新體育

第三期要目

開展人民體育的問題　馮文彬
馬叙倫部長在全國體育工作者暑期學習會上的講話
章懋副部長在全國體育工作者暑期學習會上的講話
體育幹部的愛國主義教育是重要的任務　徐葵譯
旅大四年來群衆體育的發展過程　韓國儒
內蒙古烏蘭浩特興安中學的體育介紹　楊守文
社會體育面向工人——一年來天津的社會體育　向老若
初學游泳法　梁兆安
介紹側泳　鄭榮庭節譯
介紹蝴蝶式游泳法　王厚熙
今日蘇聯的體育（續）　牟作雲
介紹六人排球（續）　虞積剛　閻維仁
論新集體舞（續）　管玉琳　濮思溫
（本期售價二萬五千元）

新體育社 編輯
青年出版社 發行

新華書店新書彙報

一九五〇年九月份

政策·文件		
人民政協文件（袖珍本）		300
東北區各級人民代表會議材料彙編	東北人民政府民政部編	940
關於劃分農村階級成份的決定		150
保衛和平運動的新階段	新華時事叢刊社編	670
工具圖書		
反對美國侵略台灣朝鮮宣傳手册	新華時事叢刊社編	①80②65③45④40⑤75⑥45
保衛世界和平簽名運動宣傳手册	新華時事叢刊社編	50
宣傳鼓動員手册（1）	宣傳鼓動員手册編委會編	175
文集·文選		
慶祝斯大林七十壽辰文集	新華時事叢刊社編	1,290
季米特洛夫文集	解放社編	1,600
經濟·財政		
政治經濟學教程緒論	王學文著	820
論政治經濟學的性質對象和任務	沈志遠著	60
蘇聯國家經濟機關和國營企業的利潤提成	施維德斯基著	230
如何提高產品質量（經建叢書之十二）		165
政治·法律		
婚姻法及其有關文件	中央人民政府法制委員會編	275
婚姻問題參考資料彙編（第一輯）	中央人民政府法制委員會編	430
社會·群運		
蘇聯工運介紹（第二集）	東北總工會文教部編譯	170
文化·教育		
小學教育典型經驗介紹	華北人民政府教育部教科書編審委員會編	400
教育學參考資料	華北人民政府教育部教科書編審委員會編	365
小學教育理論與實際參考資料	華北人民政府教育部教科書編審委員會編	385
怎樣推行小先生運動	東北教育社編	80
怎樣培植新中國的幼苗	艾煊	130
五級分制和它的用法	東北教育社編	200
怎樣向蘇聯學習教育	新華書店東北總分店編	170
語文		
俄文字母發音圖解	楊彝德編	170
文藝		
馬克思主義與文藝	周揚編	810
友與敵	西蒙諾夫著林耘譯	245
蘇聯的電影	新華書店東北總分店編	1,750
新藝術創作論	王朝聞著	1,000
仇敵	高爾基著	285
郭大夫（話劇）	藍澄編	135
音響效果	郭景立著	175
勝利鼓	于大波曲劉相如詩	250
我們看到了朝鮮	阿·基托維奇 柏·布爾索夫著	440
反對侵略戰爭保衛世界和平（詩·畫）	新華書店東北總分店編	145
訪蘇日記	趙國有著	50
說唱海上風暴	瑤福鈍原作　蔡文傳·張孟仁改寫	90
部隊畫册	陳興華繪	235
苦女翻身記	燕志鴻著	135
學校	蘇·A·馬達爾著	595
簡易美術工作手册（一）	魯藝美術部編	270
中國人民文藝叢書		
戰鬪裡成長（劇本）	胡朋等集體創作胡可改作	245
趙巧兒	李冰作	210
走向勝利的第一連	董彥夫著	295
火光在前	劉白羽著	330
大衆文藝小叢書		
糧貨（獨幕話劇）	譚億作	80
後悔來不及（歌劇）	集體創作	70
新農具好（秧歌劇）	樂文海編	50
師徒合同	孫序等作	130
自然科學		
地球上生命的發生與發展	萬峰編譯	155
應用技術		
初級航空發動機學	周常文編	590
礦煤機（煤礦管理局譯叢）	金則雍譯	600
井內設施（同上）	李鳳陽譯	600
東北地質及礦產（同）	李文彬·李常岱譯	900
石油是怎樣合成的	許默夫編著	215
急性中毒診療手册	蔡秀林著	205
叩診與聽診	八田善之進，蘆田夫二著　何達譯	460
工農的書		
電的話	楊文玉等作	55
倆兄弟	趙羅等作	75
兒童·少年讀物		
圖畫故事		
傻瓜的故事	高爾基著·林耘譯	120
快樂的狂歡節	A·拉潘捷夫著　邵寶譯	180
什麼叫做壞，什麼叫做好	馬雅可夫斯基著　林耘譯	120
狐狸和狼	托爾斯泰著　達克譯	180
兒童團員的鐵路	披利芙克爾著　達克譯	120
老爺爺和小孫子列，托爾斯泰著	小徐譯	110
兒童文藝小叢書		
丟失時間的故事（話劇）	拉道里卡編　劉天鳴譯	65
鏟鍋	屠格涅夫著　達克譯	65
我愛新中國（兒童歌曲集）	新華書店東北總分店編	155
電從那裡來（兒童知識叢書）	李飛著	80
新華時事叢刊		
美帝佔領下的日本是法西斯主義的苗床	新華時事叢刊社編	205
艱苦鬪爭中的日本人民與日本共產黨	新華時事叢刊社編	230
反對美帝侵略亞洲——朝鮮人民爲祖國統一而鬪爭	新華時事叢刊社編	305
波蘭人民共和國（人民民主國家介紹）	新華時事叢刊社編	150
新華活頁文選		
中華人民共和國土地改革法（18）		95
中華人民共和國工會法（19）		50
密切黨與人民群衆的聯系（20）		50
初級組農業政治經濟學廣播講座提綱		
資本主義積累與無產階級赤貧化		40
資本主義剝削的前提條件		40
榨取剩餘價值的幾種方法		40
資本的流通（初稿）		35
平均利潤和生產價格（初稿）		35

★上列圖書現按基價一百倍發售★

東北京劇院

本院禮聘預告

北京新中國實驗劇團

袁世海　李少春　葉盛章　黃玉華

領銜

一行六十餘名蒞瀋大公演

注意演期

先期售票屬東北京劇院 本院原發之招待券暫時無效

學習 半月刊 創刊一週年

徵求十萬紀念訂户

·優待辦法·

本刊每月七日、廿二日出版，零售每册基價一萬六千元，預訂三月六期九萬六千元，半年十二期十九萬二千元，全年二十四期三十八萬四千元，（平寄郵費免收）。自九月廿日起至十一月廿日止訂閱八折優待。第三卷第一期特大號訂户不另加價。歡迎機關、學校、工廠、部隊集體訂閱。

生活·讀書·新知 三聯書店發行

瀋陽·大連·哈爾濱 各地新華書店代售代訂

人民畫報

第一卷第三期　九月二十日出版

—主要內容—

中朝兩國人民與日俱進的兄弟友誼萬歲
全國各地慶祝「八一」建軍節反對美國侵略台灣朝鮮示威大會
朱德總司令生活介紹
强大的中國人民解放軍
中國人民解放軍參加生產和鐵路建設事業
部隊文娛
一座偉大的學校
內蒙古賽馬
（其他尚有彩色油畫、水墨畫、電影照片等多幅）

基本定價：拾元（按八百倍發售）
預訂：半年五十七元　全年一百零八元
新華書店總經售　全國各大書店均有代售
社址：北京府前街石碑胡同甲二十二號
營業部地址：北京王府井大街三十五號

共產黨與工人黨情報局機關報

爭取持久和平，爭取人民民主！

國際共產主義運動的指導刊物
無產階級國際主義的光明旗幟
世界民主反帝鬪爭的情報總彙

中文版　第五十五期　要目

制止美國法西斯殺人犯的手
全世界人民堅決要求制止美國干涉者在朝鮮的暴行
徹底擊潰美國干涉者……金日成
反動派的血腥恐怖挫折不了工人階級的鬪爭意志
世界主義——掠奪成性的美帝國主義的武器……谷尼歐
南斯拉夫各族人民反對法西斯鐵托集團的解放鬪爭……格魯包維奇
政治劄記……馬萊克
（一）騙子和竊盜——今日美國的『偉人』
（二）美英佔領者的專橫
（三）美國國務院的行徑

★十六開本雜誌每本九千六百元　對開報紙每張六千元★

各地新華書店　郵局發行